

## ජාතික නිෂ්පාදනය, වියදම සහ ආදායම

### 2.1 සමස්ත නිරීක්ෂණ

ශ්‍රී ලංකා ආර්ථිකය 2018 වසරේදී, 2017 වසරේදී වාර්තා කළ සියයට 3.4 ක වර්ධනයට සාපේක්ෂව, දේශීය සහ විදේශීය වශයෙන් වූ අභියෝගාත්මක වාතාවරණය හමුවේ සියයට 3.2 ක අඩු වර්ධන වේගයක් වාර්තා කරන ලදී. ප්‍රධාන වගාබිම් ආශ්‍රිතව පැවති හිතකර කාලගුණික තත්ත්වයන් හේතුවෙන් 2018 වසර මුළුල්ලේම කෘෂිකාර්මික කටයුතුවල ඉහළ වර්ධනයක් දක්නට ලැබුණි. විශේෂයෙන්ම මෙම යහපත් කාලගුණික තත්ත්වයෙන් ප්‍රතිලාභ ලබමින් 2018 වසරේදී වී වගාවේ ඉතා සරු අස්වැන්නක් දක්නට ලැබුණි. තවද, මූලික වශයෙන් මූල්‍ය සේවා සහ තොග හා සිල්ලර වෙළ ම කටයුතුවල ඉහළ වර්ධනය මෙන්ම කෘෂිකාර්මික කටයුතුවල හිතකර වර්ධනය තුළින් ද ප්‍රතිලාභ ලබමින් සේවා කටයුතු ආර්ථික වර්ධනයට වැඩිම දායකත්වයක් දැක්වීය. කෙසේ වුවද, ඉදිකිරීම් සහ පනල් හා කැ ම කටයුතුවල දක්නට ලැබුණු පසුබෑම මෙන්ම නිෂ්පාදන කර්මාන්ත කටයුතුවල මන්දගාමීත්වය හේතුවෙන් කර්මාන්ත කටයුතුවල අඩු වර්ධනයක් දක්නට ලැබුණු අතර එය සමස්ත ආර්ථික වර්ධනයට අහිතකර ලෙස බලපාන ලදී. ශ්‍රී ලංකා මහ බැංකුව විසින් පවත්වනු ලැබූ ව්‍යාපාර සමීක්ෂණ තුළින් ද පෙන්නුම් කළ පරිදි ආර්ථිකයේ ව්‍යුහාත්මක ප්‍රතිසංස්කරණ ක්‍රියාත්මක

කිරීමේ ප්‍රමාදයන්, වසර මුළුල්ලේම පැවති ප්‍රතිපත්තිමය අවිනිශ්චිතතා මෙන්ම වසරේ අවසාන භාගයේ දී පැවැති දේශපාලනික අස්ථාවරත්වය හේතුවෙන් පැන නැගුණු අහිතකර තත්ත්වයන් ව්‍යාපාරික සහ ආයෝජක විශ්වාසය කෙරෙහි අහිතකර ලෙස බලපාන ලදී. මේ අතර, රාජ්‍ය වියදම් තාර්කිකරණය කිරීමේ අරමුණින් ක්‍රියාවට නංවන ලද රාජ්‍ය මූල්‍ය ඒකාග්‍රතා ක්‍රියාමාර්ග හේතුවෙන් රාජ්‍ය ආයෝජනවල පහත වැටීමක් දක්නට ලැබුණි. ප්‍රධාන විදේශීය මුදල් ඒකකවලට සාපේක්ෂව ශ්‍රී ලංකා රුපියල ශී ලෙස අවප්‍රමාණය වුව ද ශුද්ධ විදේශීය ඉල් ම දුර්වල මට්ටමකම පැවතුණි. තවද, 2018 වසරේදී පෞද්ගලික ඉතුරුම් අඩු වේගයකින් වර්ධනය වීම මෙන්ම රාජ්‍ය නිර්ඉතුරුම්වල ඉහළ යෑම හේතුවෙන් දේශීය ඉතුරුම්වල මන්දගාමීත්වයක් දක්නට ලැබුණි. මේ අතර ශුද්ධ විදේශීය ප්‍රාථමික ආදායම වසර තුළ දී තවදුරටත් ශ්‍රී ලංකා වර්ධනයක් වාර්තා කරන ලදී. කෙසේ වුවද, රුපියල් වටිනාකම අනුව සලකා බලන විට සේවක ප්‍රේෂණවල දක්නට ලැබුණු වර්ධනය හේතුවෙන් ශුද්ධ විදේශීය ජංගම සංක්‍රාම වර්ධනය විය. මෙම තත්ත්වයන්හි සමස්ත ප්‍රතිදී ලයක් ලෙස වසර තුළදී ජාතික ඉතුරුම්, ආයෝජනවලට සාපේක්ෂව මන්දගාමී වර්ධනයක් වාර්තා කරන ලදී. ඒ අනුව, වසර තුළදී ආර්ථිකයේ සම්පත් පරතරය පුද්ගලික විය.

2.1 රූප සටහන

2018 වසරේ ජාතික නිෂ්පාදනය, වියදම සහ ආදායම සංක්ෂිප්තයක් ලෙස...

2

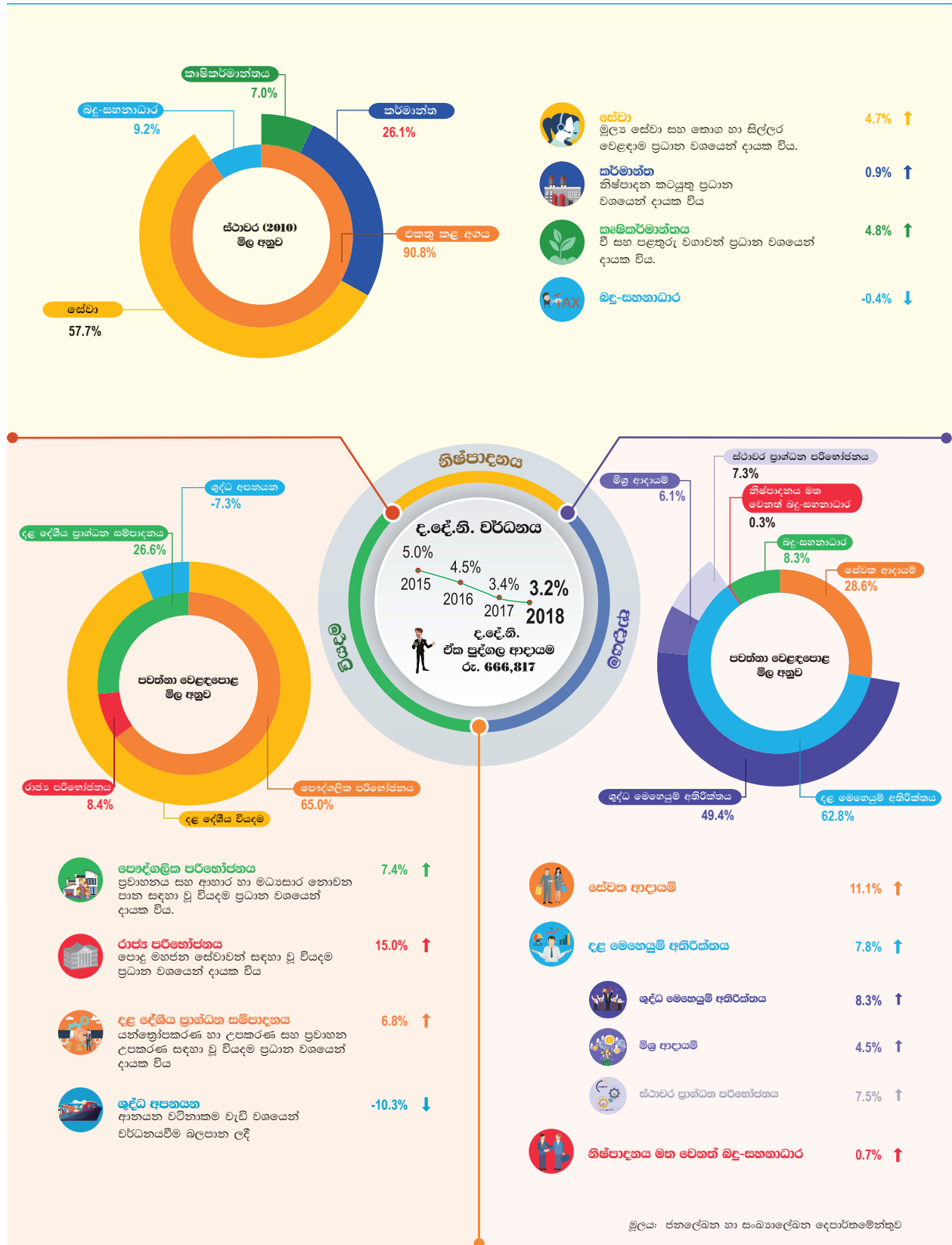

මූලාශ්‍රය: ජනලේඛන හා සංඛ්‍යාලේඛන දෙපාර්තමේන්තුව

## 2.2 ද.දේ.නි., ඒක පුද්ගල ද.දේ.නි. සහ දළ ජාතික ආදායම (ද.ජා.ආ.)

2018 වසරේදී ද.දේ.නි., පවත්නා වෙළඳපොළ මිල මෙන්ම ස්ථාවර වෙළඳපොළ මිල (මෙහි මින් මතු, පිළිවෙලින් පවත්නා මිල හා ස්ථාවර මිල යනුවෙන් සඳහන් කරනු ලැබූ) අනුව ද 2017 වසරට සාපේක්ෂව මන්දගා වර්ධනයක් වාර්තා කරන ලදී. 2018 වසරේදී පවත්නා මිල අනුව ද.දේ.නි. රුපියල් බිලියන 14,449.9

(එ.ජ. ඩොලර් බිලියන 88.9) ක් ලෙස ඇස්තමේන්තු කර ඇති අතර, එය 2017 වසරේදී රුපියල් බිලියන 13,418.3 (එ.ජ. ඩොලර් බිලියන 88.0) ක් ලෙස වාර්තා විය. ඒ අනුව, පවත්නා මිලට ද.දේ.නි. 2017 වසරේදී වාර්තා කරන ලද සියයට 11.9 ක ඉහළ වර්ධනයට සාපේක්ෂව 2018 වසරේදී සියයට 7.7 කින් වර්ධනය විය. මෙහිදී ද.දේ.නි. ගමන් මිල අවධානය මගින් ද පිළිබිඹු කරන සාපේක්ෂ



### 2.1 සංවක සටහන

කර්මාන්ත මූලය අනුව දළ දේශීය නිෂ්පාදනය (2010 ස්ථාවර මිල අනුව) (අ)(ආ)

ආර්ථික කටයුතු	වර්ධනය (%)		ද.දේ.නි. හි වෙනස්වීමේ දායකත්වය (%)		ද.දේ.නි. ට දායකත්වය (%)	
	2017(අ)	2018	2017(අ)	2018	2017(අ)	2018
<b>කෘෂිකර්මාන්තය, වන වගාව හා වර කර්මාන්තය</b>	<b>-0.4</b>	<b>4.8</b>	<b>-0.7</b>	<b>10.2</b>	<b>6.9</b>	<b>7.0</b>
ධාන්‍ය වගාව (වී හැර)	-12.6	2.8	-0.5	0.1	0.1	0.1
වී වගාව	-7.1	33.9	-1.2	5.5	0.5	0.7
එළවළු වගාව	-5.3	2.6	-1.0	0.5	0.6	0.6
උක් වගාව, දුම්කොළ වගාව සහ වෙනත් බහුවාර්ෂික නොවන හෝග	-12.9	-11.0	-0.1	-0.1	0.0	0.0
පලතුරු වගාව	7.4	11.2	1.1	1.9	0.5	0.6
තෙල් සහිත පලතුරු හෝග වගාව (පොල්, තැ ලී සහ යිල් ාම් වගාව)	-19.7	6.3	-4.3	1.1	0.6	0.6
තේ වගාව	4.5	-0.8	0.9	-0.2	0.7	0.7
වෙනත් පානීය හෝග වගාවන් (කෝපි, කොකෝවා ආදී)	-6.4	25.6	0.0	0.1	0.0	0.0
කුළුබඩු, සුවඳ දෙන හෝග, බෙහෙත් සහ ාෂ ය පැළෑටි වගාව	0.4	5.3	0.1	1.1	0.7	0.7
රබර් වගාව	4.9	-0.6	0.4	-0.1	0.3	0.2
වෙනත් බහුවාර්ෂික හෝග වගාව	1.4	-4.9	0.1	-0.3	0.2	0.2
කිරි, බිත්තර, මස් සහ වෙනත් සත්ව නිෂ්පාදනයන්	5.6	4.7	1.0	0.9	0.6	0.6
පැල බෝකිරීම සහ කෘෂිකාර්මික (ඉහතින් සඳහන්) කටයුතු සඳහා වන ආධාරක කාර්යයන්	-7.3	1.7	-0.2	0.1	0.1	0.1
වන වගාව, ගස් කැපීම හා වනාන්තර ආශ්‍රිත නිෂ්පාදන	19.2	-0.9	3.3	-0.2	0.7	0.6
වර කර්මාන්තය	-0.5	-0.8	-0.2	-0.3	1.3	1.2
<b>කර්මාන්ත</b>	<b>4.1</b>	<b>0.9</b>	<b>32.0</b>	<b>7.8</b>	<b>26.7</b>	<b>26.1</b>
පතල් හා කැ මි කර්මාන්තය	9.1	-5.1	6.4	-4.0	2.5	2.3
නිෂ්පාදන කර්මාන්ත	3.3	3.0	14.9	14.4	15.5	15.5
විදුලිය, ගෑස්, වාෂ්ප හා වායු සමීකරණ සැපයීම	2.6	4.1	0.8	1.3	1.0	1.0
ජලය පිරිසිදු කිරීම සහ බෙදාහැරීම	4.6	4.0	0.2	0.2	0.1	0.1
මලාපවහන කටයුතු, කසල කළමනාකරණය සහ එම ද්‍රව්‍ය ප්‍රතිචක්‍රීයකරණය	7.9	7.0	0.7	0.6	0.3	0.3
ඉදිකිරීම් කර්මාන්තය සහ එම සේවාවන්	4.3	-2.1	9.1	-4.8	7.2	6.8
<b>සේවාවන්</b>	<b>3.6</b>	<b>4.7</b>	<b>59.4</b>	<b>83.3</b>	<b>56.8</b>	<b>57.7</b>
වෙළ ම, ප්‍රවාහන සේවාවන්, නවාතැන් සැපයීම සහ ආහාරපාන සැපයීමේ සේවාවන්	3.6	4.0	24.1	28.7	23.1	23.3
තොරතුරු සහ සන්නිවේදන කටයුතු පිළිබඳ සේවාවන්	9.5	8.9	1.6	1.7	0.6	0.7
මූල්‍ය, රක්ෂණය හා නිවාස අයිතිය සහ දේපළ වෙළ ම	6.7	8.2	25.4	33.8	13.3	14.0
වෘත්තීයමය සේවාවන් සහ වෙනත් පෞද්ගලික සේවාවන්	3.3	4.7	11.2	16.8	11.5	11.6
රාජ්‍ය පරිපාලනය, ජාතික ආරක්ෂාව, අධ්‍යාපනය, සෞඛ්‍ය සහ සමාජ ආරක්ෂණ සේවාවන්	-1.2	0.9	-3.0	2.3	8.3	8.1
<b>මූලික මිල අනුව සමස්ත එකතු කළ අගය</b>	<b>3.4</b>	<b>3.6</b>	<b>90.6</b>	<b>101.2</b>	<b>90.4</b>	<b>90.8</b>
භාණ්ඩ හා සේවා මත අය කෙරෙන බදු - සහනාධාර	3.3	-0.4	9.4	-1.2	9.6	9.2
<b>වෙළඳපොළ මිල අනුව දළ දේශීය නිෂ්පාදනය (ද.දේ.නි.)</b>	<b>3.4</b>	<b>3.2</b>	<b>100.0</b>	<b>100.0</b>	<b>100.0</b>	<b>100.0</b>
විදේශීය ශුද්ධ ප්‍රාථමික ආදායම	-3.6	-6.6				
<b>වෙළඳපොළ මිල අනුව දළ ජාතික ආදායම</b>	<b>3.4</b>	<b>3.1</b>				

(අ) 2010 පදනම් වර්ෂය යටතේ නිකුත් කරන ලද ද.දේ.නි. ඇස්තමේන්තු මත පදනම් වේ.  
 (ආ) තාවකාලික  
 (ඇ) සංශෝධිත

මූලාශ්‍රය: ජනලේඛන හා සංඛ්‍යාලේඛන දෙපාර්තමේන්තුව

**2.2 රූප සටහන**  
**වාර්ෂික ද.දේ.නි. වර්ධන අනුපාතිකය (අ)**

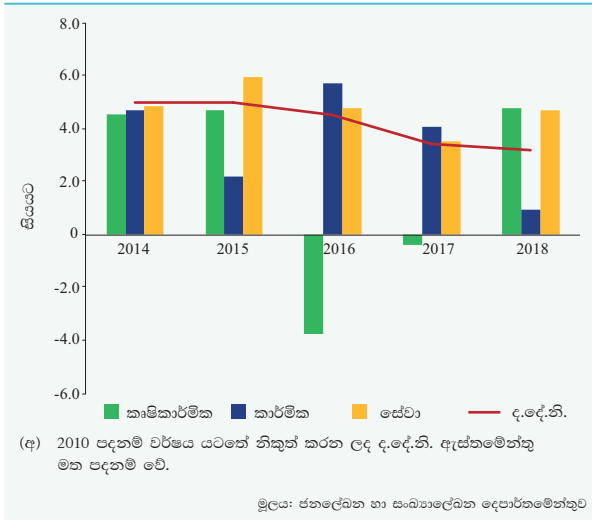

අඩු මිල පීඩනය මෙන්ම ස්ථාවර මිල අනුව ද.දේ.නි. සාපේක්ෂව අඩු වේගයකින් වර්ධනය වීමත් හේතු විය. මෙහිදී, ද.දේ.නි. ගම්‍ය මිල අවධමනය 2017 වසරේදී වාර්තා කළ සියයට 8.2 ක ඉහළ යෑමට සාපේක්ෂව, 2018 වසරේදී සියයට 4.3 ක අඩු වේගයකින් ඉහළ ගිය අතර, මූර්ත ද.දේ.නි. 2017 වසරේදී වාර්තා කළ සියයට 3.4 ක වර්ධනයට සාපේක්ෂව, තවදුරටත් මන්දගාමී වර්ධන ප්‍රවණතාවයක් පෙන්නුම් කරමින් 2018 වසරේදී සියයට 3.2 කින් වර්ධනය විය. මේ අනුව, ස්ථාවර මිල අනුව ද.දේ.නි. 2017 වසරේදී වාර්තා කළ රුපියල් බිලියන 9,344.8 ට සාපේක්ෂව 2018 වසරේදී රුපියල් බිලියන 9,644.7 ක් ලෙස ඇස්තමේන්තු කර ඇත.

2018 වසරේදී ඒක පුද්ගල ද.දේ.නි., 2017 වසරේදී වාර්තා කළ රුපියල් 625,7 6 ට සාපේක්ෂව රුපියල් 666,817 ක් ලෙස ඇස්තමේන්තු කර ඇත. ඒ අනුව, ඒක පුද්ගල ද.දේ.නි. 2017 වසරේදී වාර්තා කළ සියයට 10.6 ක වර්ධනයට සාපේක්ෂව 2018 වසරේදී සියයට 6.6 කින් වර්ධනය විය. මධ්‍ය වාර්ෂික ජනගහනයේ වර්ධන වේගය ස්ථාවර මට්ටමක පැවැති බැවින් ඒක පුද්ගල ආදායමෙහි දක්නට ලැබුණු මන්දගාමීත්වය කෙරෙහි පවත්නා මිල අනුව ද.දේ.නි.හි අඩු වර්ධනයක් පැවතීම මූලික වශයෙන් හේතු විය. තවද, එ.ජ. ඩොලර් අගය අනුව ගණනය කිරීමේදී ඒක පුද්ගල ද.දේ.නි. 2017 වසරේදී සියයට 5.6 කින් වර්ධනය වෙමින් වාර්තා කරන ලද එ.ජ. ඩොලර් 4,104 ක අගයට ආසන්න වශයෙන් සමාන වෙමින් 2018 වසරේදී එ.ජ. ඩොලර් 4,102 ක් විය. මේ සඳහා පවත්නා මිල අනුව ද.දේ.නි.හි දක්නට

ලැබුණු අඩු වර්ධනයත්, විශේෂයෙන්ම වසරේ අවසාන භාගයේ දී දක්නට ලැබුණු ශ්‍රී ලංකා රුපියල අවප්‍රමාණය වීමත් හේතු විය.

ද.දේ.නි.ට ශුද්ධ විදේශීය ප්‍රාථමික ආදායම ගැලපීම මගින් ඇස්තමේන්තු කරනු ලැබූ පවත්නා මිල අනුව ද.ජා.ආ. 2017 වසරේදී වාර්තා කළ සියයට 11.1 ක වර්ධනයට සාපේක්ෂව 2018 වසරේදී රුපියල් ලියන 14,058 ක් දක්වා සියයට 7.6 කින් වර්ධනය විය. ද.ජා.ආ.හි වර්ධනය අඩුවීම කෙරෙහි පවත්නා මිල අනුව ද.දේ.නි.හි දක්නට ලැබුණු මන්දගාමී වර්ධනය මෙන්ම ශුද්ධ විදේශීය ප්‍රාථමික ආදායම 2017 වසරේදී වාර්තා කළ සියයට 10.4 ක පහත වැටීමට සාපේක්ෂව 2018 වසරේදී සියයට 11.1 ක පහත වැටීමක් වාර්තා කිරීම ද හේතු විය.

**2.3 ආයතනික අංශයන්හි දායකත්වය**

පවත්නා මිලට ගණනය කළ නිෂ්පාදන ප්‍රමාණය යටතේ සමස්ත එකතු කළ අගයෙහි ඇස්තමේන්තුවලට අනුව, ගෘහ ඒකක සහ ලාභ අපේක්ෂාවෙන් තොරව ගෘහ ඒකක සඳහා සේවය සලසන ආයතන අංශය තව රටේ ආර්ථිකයට විශාලතම දායකත්වය දක්වා ඇත. ගෘහ ඒකක හා ලාභ අපේක්ෂාවෙන් තොරව ගෘහ ඒකක සඳහා සේවය සලසන ආයතන අංශය පවත්නා මිල අනුව 2017 වසරේදී වාර්තා කළ සියයට 10.2 ක වර්ධනයට සාපේක්ෂව 2018 වසරේදී සියයට 8.2 කින් වර්ධනය වෙමින්, ආර්ථිකයේ සමස්ත එකතු කළ අගය සඳහා සියයට 49.8 ක දායකත්වයක් සපයන ලදී. මේ අතර, මූල්‍ය නොවන ආයතන අංශය ආර්ථිකයේ දෙවන විශාලතම අංශය ලෙස ආර්ථිකයේ සමස්ත

**2.3 රූප සටහන**  
**2018 වසර තුළදී ආයතනික අංශ අනුව සමස්ත එකතු කළ අගයෙහි ප්‍රතිශතාත්මක දායකත්වය (පවත්නා වෙළඳපොළ මිල අනුව) (අ)**

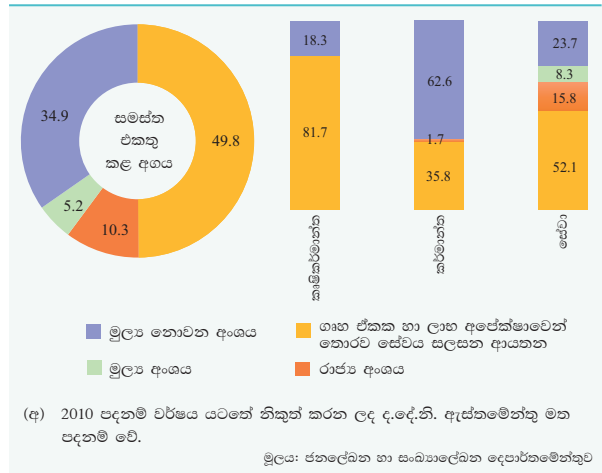

2.2 සංඛ්‍යා සටහන

පවත්නා වෙළඳපොළ මිල යටතේ ආයතනික අංශ අනුව සමස්ත එකතු කළ අගය (අ)(ආ)

අයිතමය	එකතු කළ අගයට දායකත්වය (%)							
	2017 (අ)1				2018			
	මූල්‍ය නොවන අංශය	මූල්‍ය අංශය	රාජ්‍ය අංශය	ගෘහ ඒකක හා ලා. නො. ගෘ. සේ. ආ. අංශය	මූල්‍ය නොවන අංශය	මූල්‍ය අංශය	රාජ්‍ය අංශය	ගෘහ ඒකක හා ලා. නො. ගෘ. සේ. ආ. අංශය
කෘෂිකර්මාන්තය	19.5	-	-	80.5	18.3	-	-	81.7
කර්මාන්ත	62.4	-	1.5	36.0	62.6	-	1.7	35.8
සේවාවන්	23.7	8.8	14.8	52.7	23.7	8.3	15.8	52.1
මූලික මිල ගණන් අනුව සමස්ත එකතු කළ අගය	35.0	5.4	9.5	50.1	34.7	5.2	10.3	49.8

(අ) 2010 පදනම් වර්ෂය යටතේ නිකුත් කරන ලද ද.දේ.නි. ඇස්තමේන්තු මත පදනම් වේ.

මූල්‍ය: ජනලේඛන හා සංඛ්‍යාලේඛන දෙපාර්තමේන්තුව

(ආ) තාවකාලික

(ඇ) සංශෝධිත

ලාභ අපේක්ෂාවෙන් තොරව ගෘහ ඒකක සඳහා සේවය සලසන ආයතන



එකතු කළ අගය සඳහා සියයට 34.7 ක දායකත්වයක් ලබා දී ඇති අතර, එය 2017 වසරේදී වාර්තා කළ සියයට 10.5 ක වර්ධනයට සාපේක්ෂව 2018 වසරේදී සියයට 7.8 කින් වර්ධනය විය. තවද, ආර්ථිකයේ සමස්ත එකතු කළ අගය සඳහා සියයට 10.3 ක දායකත්වයක් දක්වන රාජ්‍ය අංශය 2017 වසරේදී වාර්තා කළ සියයට 6.2 ක වර්ධනයට සාපේක්ෂව 2018 වසරේදී සියයට 17.9 කින් වර්ධනය විය. මේ අතර, මූල්‍ය ආයතන අංශය ආර්ථිකයේ සමස්ත එකතු කළ අගය සඳහා සියයට 5.2 ක දායකත්වයක් ලබා දෙමින් 2017 වසරේදී වාර්තා කළ සියයට 28.1 ක වර්ධනයට සාපේක්ෂව 2018 වසරේදී සියයට 3.9 කින් වර්ධනය විය.

2018 වසර තුළ දී කෘෂිකාර්මික සහ සේවා කටයුතුවල සමස්ත එකතු කළ අගය සඳහා පවත්නා මිල අනුව ප්‍රධානතම දායකත්වය ගෘහ ඒකක සහ ලාභ අපේක්ෂාවෙන් තොරව ගෘහ ඒකක සඳහා සේවය සලසන ආයතන අංශය විසින් සපයා ඇති අතර, මූල්‍ය නොවන ආයතන අංශය විසින් කර්මාන්ත කටයුතු සඳහා ප්‍රධාන දායකත්වය දක්වා ඇත. ඒ අනුව, ගෘහ ඒකක සහ ලාභ අපේක්ෂාවෙන් තොරව ගෘහ ඒකක සඳහා සේවය සලසන ආයතන අංශය පවත්නා මිල අනුව 2018 වසරේදී කෘෂිකාර්මික කටයුතුවල සමස්ත එකතු කළ අගයෙන් සියයට 81.7 කට දායකත්වය ලබා දෙමින්, 2017 වසරේදී වාර්තා කළ සියයට 16.2 ක වර්ධනයට සාපේක්ෂව සියයට 10.5 ක වර්ධනයක් වාර්තා කරන ලදී. මේ අතර, 2018 වසරේදී ගෘහ ඒකක සහ ලාභ අපේක්ෂාවෙන් තොරව ගෘහ ඒකක සඳහා සේවය සලසන ආයතන අංශය සේවා කටයුතුවල සමස්ත එකතු කළ අගයෙන් සියයට 52.1 කට දායකත්වය ලබා දෙමින් 2017 වසරේදී වාර්තා කළ සියයට 8.7 ක වර්ධනයට සාපේක්ෂව 2018 වසරේදී සියයට 8.6 කින් වර්ධනය විය. කර්මාන්ත කටයුතුවල සමස්ත

එකතු කළ අගය සඳහා 2018 වසරේදී සියයට 62.6 ක දායකත්වයක් සපයමින් මූල්‍ය නොවන ආයතන අංශය 2017 වසරේදී වාර්තා කළ සියයට 10.0 ක වර්ධනයට සාපේක්ෂව 2018 වසරේදී සියයට 6.7 කින් වර්ධනය විය.

2.4 නිමැවුම, ප්‍රතිපත්ති, ආයතනික පහසුකම් සහ ගැටලු

කෘෂිකර්මාන්තය

පසුගිය වසර දෙක තුළ දී පසු මට ලක්ව තිබූ කෘෂිකාර්මික කටයුතුවල එකතු කළ අගය යළි හිතකර තත්ත්වයට පත් වෙමින්, 2017 වසරේදී වාර්තා කළ සියයට 0.4 ක පහත වැටීමට සාපේක්ෂව, 2018 වසරේදී සියයට 4.8 ක ගෙයකින් වර්ධනය විය. ප්‍රධාන වගාබිම් ආශ්‍රිත ප්‍රදේශවල වසර පුරාම පැවැති හිතකර කාලගුණික තත්ත්වය කෘෂිකාර්මික කටයුතුවල වර්ධනය සඳහා ඉහළ වූ අතර වසර තුළ දී විශාල වශයෙන් ඉහළ යෑමක් දක්නට ලැබුණු වී වගාව, පලතුරු වගාව, තෙල් සහිත පළතුරු හෝග (පොල්, තැ ලී, යිල් ගම්) වගාව සහ කුළුබඩු හෝග වගාව තුළින් මෙම යහපත් ප්‍රවණතාව පිළිබිඹු විය. තවද, සත්ත්ව නිෂ්පාදන, එළවළු වගාව, වෙනත් පානීය හෝග වගාව, ධාන්‍ය වගාව සහ පැල බෝ කිරීම හා ආධාරක කාර්යයන් කෘෂිකාර්මික කටයුතුවල වර්ධනය කෙරෙහි ධනාත්මකව දායක විය. කෙසේ වුව ද, වර කටයුතු, වෙනත් බහු වාර්ෂික හෝග වගාව, තේ වගාව, වන වගාව, උක් වගාව, දුම් කොළ වගාව, වෙනත් බහු වාර්ෂික නොවන හෝග වගාව සහ රබර් වගාව පෙර වසරට සාපේක්ෂව 2018 වසර තුළ දී පහත වැටුණි. පෙර වසරේ සෘණ වර්ධනයක් වාර්තා කිරීම හේතුවෙන් ඇති වූ පදනම් බලපෑම ද කෘෂිකාර්මික කටයුතුවල ඉහළ වර්ධනය සඳහා දායක විය.



**කෘෂිකාර්මික නිෂ්පාදන දර්ශකය**

කෘෂිකාර්මික හා මත්ස්‍ය අංශයේ නිමැවුමෙහි වෙනස්වීම මනිනු ලබන කෘෂිකාර්මික නිෂ්පාදන දර්ශකය, 2017 වසරේදී වාර්තා වූ සියයට 10.7 ක පහළ යාම හා සැස මේදී 2018 වසරේදී සියයට 10.7 කින් ඉහළ ගියේය. පෙර වසර හා සැස මේදී දර්ශකය තුළ, වී, පොල් හා අනෙකුත් හෝග (පලතුරු, එළවළු හා වෙනත් ක්ෂේත්‍ර හෝග) උපදර්ශක ඉහළ ගිය අතර, තේ හා රබර් උපදර්ශක පහළ ගියේය. මේ අතර, පශු සම්පත් අංශයේ ක්‍රියාකාරකම් වර්ධනය වූ අතර, වර කටයුතුවල පහළ යෑමක් වාර්තා විය.

**වී**

යහපත් කාලගුණික තත්ත්වයන් මධ්‍යයේ 2018 වසරේදී රටේ සමස්ත වී නිෂ්පාදනය සැලකිය යුතු ලෙස වර්ධනය විය. 2017 වසරේදී පැවති අයහපත් කාලගුණික තත්ත්වයන් හේතුවෙන් බලපෑමට ලක්වූ වී නිෂ්පාදනය, 2018 වසරේදී යථා තත්ත්වයට පත්වෙමින් මෙට්‍රික් ටොන් මිලියන 3.9 ක් දක්වා සියයට 64.9 කින් වර්ධනය විය. අස්වැන්න නෙළා ගත් ශුද්ධ බිම් ප්‍රමාණය හෙක්ටයාර 884,555 ක් දක්වා සියයට 59.5 කින් ඉහළ ගිය අතර එහි ප්‍රතිදීලයක් ලෙස සාමාන්‍ය දීලදාව හෙක්ටයාරයකට කිලෝග්‍රෑම් 4,443 ක් දක්වා වැඩි විය. පසුගිය මහ කන්නය හා සැස මේදී 2017/18 මහ කන්නයේදී වී නිෂ්පාදනය මෙට්‍රික් ටොන් මිලියන 2.4 ක් දක්වා සියයට 62.6 කින් ඉහළ ගියේය. එම කන්නයේ අස්වැන්න නෙළා ගත් බිම් ප්‍රමාණය හෙක්ටයාර 557,221 ක් වූ අතර එය 2016/17 මහ කන්නය හා සැස මේදී සියයට 62.6 කින් ඉහළ යෑමකි. වගා කරන ලද බිම් ප්‍රමාණය ඉහළ යෑම හා කන්නය තුළදී පැවති හිතකර කාලගුණික තත්ත්වයේ ප්‍රතිදීලයක් ලෙස සාමාන්‍ය දීලදාව පෙර වසරේ මහ කන්නයේදී වාර්තා වූ හෙක්ටයාරයකට කිලෝග්‍රෑම් 4,301 ක සිට 2017/18 මහ කන්නයේදී හෙක්ටයාරයකට කිලෝග්‍රෑම් 4,302 ක් දක්වා සුළු වශයෙන් වර්ධනය විය. මේ අතර 2018 යල කන්නයේදී වී නිෂ්පාදනය මෙට්‍රික් ටොන් මිලියන 1.5 ක් දක්වා සියයට 68.6 කින් ඉහළ ගියේය. 2018 යල කන්නයේ අස්වැන්න නෙළා ගත් ශුද්ධ බිම් ප්‍රමාණය පසුගිය යල කන්නය හා සැස මේදී හෙක්ටයාර 327,334 ක් දක්වා සියයට 54.5 කින් වැඩි වූ අතර සාමාන්‍ය දීලදාව 2017 යල කන්නයේ වාර්තා වූ හෙක්ටයාරයකට කිලෝග්‍රෑම් 4,291 ක සිට 2018 යල කන්නයේදී හෙක්ටයාරයකට කිලෝග්‍රෑම් 4,683 ක් දක්වා ඉහළ ගියේය. නියං තත්ත්වය, පළිබෝධ

**2.3 සංඛ්‍යා සටහන**  
**කෘෂිකාර්මික නිෂ්පාදන දර්ශක**  
**(2007-2010 = 100)**

අයිතමය	2017 (අ)	2018 (ආ)	වර්ධන ශූන්‍ය (%)	
			2016/17 (අ)	2017/18 (ආ)
කෘෂිකාර්මික සහ මත්ස්‍ය	113.6	125.8	-10.7	10.7
1. කෘෂිකාර්මික	104.3	119.2	-13.6	14.3
1.1 කෘෂිකාර්මික හෝග	96.5	112.5	-16.8	16.6
වී	63.7	105.1	-46.1	65.0
තේ	98.5	97.5	4.9	-1.0
රබර්	61.9	61.5	4.9	-0.6
පොල්	86.5	92.6	-18.6	7.1
අනෙකුත් හෝග	135.7	152.8	-9.7	12.6
එයින්, එළවළු	123.4	145.3	-12.6	17.7
පලතුරු	164.0	183.9	12.5	12.1
වෙනත් ශූන්‍ය හෝග	117.9	134.2	-14.9	13.8
1.2 පශු සම්පත්	166.6	172.6	5.3	3.6
2. මත්ස්‍ය	159.2	158.0	0.1	-0.8

(අ) සංශෝධිත මූලාශ්‍රය: ශ්‍රී ලංකා මහ බැංකුව  
(ආ) තාවකාලික

ව්‍යාප්තීන් හා රෝග හේතුවෙන් වගා හානි ඇති වුවද යහපත් කාලගුණික තත්ත්වයන් හා වී වගාව සඳහා අදාළ කාලපරිච්ඡේදය තුළදී ප්‍රමාණවත් පරිදි ජලය පැවතීම හේතුවෙන් යල හා මහ කන්න දෙකෙහි ම වී නිෂ්පාදනය සැලකිය යුතු ලෙස ඉහළ ගියේය.

දේශීය වශයෙන් ප්‍රමාණවත් පරිමිතීන් තොර පැවතීම හේතුවෙන් 2018 වසරේදී සහල් ආනයනය සැලකිය යුතු ලෙස පහළ ගියේය. වී නිෂ්පාදනයට අනුව සමස්ත සහල් නිෂ්පාදනය මෙට්‍රික් ටොන් මිලියන 2.5 ක් ලෙස ඇස්තමේන්තු කර ඇති අතර එය මාස 13 ක පමණ ගෘහස්ථ සහල් අවශ්‍යතාව සැපිරීම සඳහා ප්‍රමාණවත් වනු ඇත. ඒ අනුව පෙර වසර හා සැස මේදී සමස්ත සහල් ආනයනය සියයට 66.7 කින් අඩු විය. 2018 වසරේදී එ.ජ. ඩොලර් මිලියන 106.8 ක වියදමින් සහල් මෙට්‍රික් ටොන් 248,901 ක් ආනයනය කරන ලද අතර එම ප්‍රමාණයෙන් සියයට 95 ක් පමණ ආනයනය කරනු ලැබුවේ වසරේ පළමු මාස 4 තුළදීය.

2018 වසරේදී, තෝරාගත් වී හා සහල් විශේෂයන්ගේ මිල ගණන් ඉහළ ම ධමක පැවති . වෙළඳපොළ සැපයුම සීමිත වීම හේතුවෙන් වසරේ පළමු භාගය තුළදී ඉහළ මට්ටමක පැවති සම්බා වී මිල ගණන්, 2017/18 මහ කන්නයේ අස්වැන්න ඉහළ යෑම සමඳින වසරේ දෙවන භාගයේදී පහළ යෑමේ ප්‍රවණතාවක් පෙන්නුම් කළේය. 2018 වසරේදී සම්බා වී කිලෝග්‍රෑමයක සාමාන්‍ය මිල රුපියල් 51.04 ක් දක්වා සුළු වශයෙන් ඉහළ ගිය අතර නාඩු වී කිලෝග්‍රෑමයක සාමාන්‍ය මිල 2017 වසරේ වාර්තා වූ රුපියල් 49.57 ක

2.4 සංඛ්‍යා සටහන

වී වගා අංශය පිළිබඳ සංඛ්‍යාත

අයිතමය	ඒකකය	2017 (අ)			2018 (ආ)		
		මහ	යල	එකතුව	මහ	යල	එකතුව
වපුරන ලද දළ බිම් ප්‍රමාණය	හෙක්ටයාර දහස්	543	249	792	667	374	1,041
අස්වැන්න නෙලාගන්නා ලද දළ බිම් ප්‍රමාණය	හෙක්ටයාර දහස්	383	236	619	620	363	983
අස්වැන්න නෙලාගන්නා ලද ශුද්ධ බිම් ප්‍රමාණය	හෙක්ටයාර දහස්	343	212	555	557	327	885
නිෂ්පාදනය	මෙ.ටො.දහස්	1,474	909	2,383	2,397	1,533	3,930
	බ්‍රසල් දහස්	70,634	43,580	114,214	114,874	73,466	188,340
සාමාන්‍ය දී ලදාව (අ)	හෙක්ටයාරයට කි.ග්‍රෑ.	4,301	4,291	4,297	4,302	4,683	4,443
දෙන ලද ණය ප්‍රමාණය	රුපියල් මිලියන	3,391	2,170	5,562	3,986	2,893	6,878
සහල් ආනයනය	මෙ.ටො.දහස්	ලැ.නො.	ලැ.නො.	748	ලැ.නො.	ලැ.නො.	249
සහල් ආනයනයට සමාන වී ප්‍රමාණය	මෙ.ටො.දහස්	ලැ.නො.	ලැ.නො.	1,069	ලැ.නො.	ලැ.නො.	356

(අ) සංශෝධිත

(ආ) තාවකාලික

(ඇ) අස්වැනු කැපීමේ සමීක්ෂණයන්ගෙන් ස්කළ දත්ත මත පදනම්ව ජනලේඛන හා සංඛ්‍යාලේඛන දෙපාර්තමේන්තුව විසින් සකස් කරන ලද සංඛ්‍යා තොරතුරු උපයෝගී කරගෙන මහ සහ යල කන්න සඳහා වූ හෙක්ටයාරයක දී ලදාව ගණනය කර ඇත. මුළු නිෂ්පාදනය අස්වැන්න නෙලාගන්නා ලද ශුද්ධ බිම් ප්‍රමාණයෙන් බෙදීමෙන් හෙක්ටයාරයක වාර්ෂික සාමාන්‍ය දී ලදාව ගණනය කෙරේ.

මූලාශ්‍රය: ජනලේඛන හා සංඛ්‍යාලේඛන දෙපාර්තමේන්තුව

ශ්‍රී ලංකා රේගුව

ශ්‍රී ලංකා මහ බැංකුව



සිට 2018 වසරේදී රුපියල් 40.17 දක්වා පහළ ගියේය. 2018 වසරේ සම්බා හා නාඩු ප්‍රභේදයන්ගේ වී මිලදී ගැනීමේ සහතික මිල ගණන් පිළිවෙළින් කිලෝග්‍රෑමයකට රුපියල් 41.00 ක් හා රුපියල් 38.00 ක් ලෙස පැවතිණි. 2018 වසරේදී සහල් සැපයුම ඉහළ ගිය ද තෝරාගත් සහල් විශේෂයන්ගේ සාමාන්‍ය මිල ගණන් ඉහළ ගිය අතර එමගින් තරගකාරී වෙළඳපොළ තත්ත්වයන්ගේ අවශ්‍යතාව අවධාරණය කරනු ලැබේ. 2018 වසරේදී සම්බා සහල් කිලෝග්‍රෑමයක සාමාන්‍ය සිල්ලර මිල රුපියල් 109.24 ක් වූ අතර එය පෙර වසර හා සැස මේදී සියයට 10.7 ක ඉහළ යෑමකි. මේ අතර, නාඩු සහල් කිලෝග්‍රෑමයක සාමාන්‍ය සිල්ලර මිල රුපියල් 91.94 ක් වූ අතර එය පෙර වසර හා සැස මේදී සියයට 1.1 ක ඉහළ යෑමකි.

තේ

ප්‍රධාන වශයෙන් 2018 වසරේ මැයි හා ජූනි මාසවලදී තේ වගා ප්‍රදේශවල පැවති අයහපත් කාලගුණ ක තත්ත්වය හා වැවිලි අංශය තුළ ක්‍රියාත්මක වූ වැටුප් ආශ්‍රිත වාත්තීය සමිති ක්‍රියාමාර්ග හේතුවෙන් වසර තුළදී සමස්ත තේ නිෂ්පාදනය කෙරෙහි ලප මි ඇති විය. ඒ අනුව, 2018 වසරේදී සමස්ත තේ නිෂ්පාදනය, 2017 වසරේදී පැවති කිලෝග්‍රෑම් මිලියන 307.1 සිට කිලෝග්‍රෑම් මිලියන 303.8 දක්වා සියයට 1.0 කින් පහළ ගියේය. සමස්ත තේ නිෂ්පාදනයෙන් සියයට 63.2 ක් වූ පහතරට තේ නිෂ්පාදනය කිලෝග්‍රෑම් මිලියන 192.0 දක්වා සියයට 2.7 කින් පහළ ගිය අතර, උඩරට තේ සහ මැදරට තේ නිෂ්පාදන, පිළිවෙළින් කිලෝග්‍රෑම් මිලියන 64.8 ක් දක්වා සියයට 1.3 කින් හා කිලෝග්‍රෑම් මිලියන 47.0 ක් දක්වා සියයට 3.0 කින් ඉහළ ගියේය. මේ අතර, කුඩා තේ වතු අංශයේ නිමි තේවල සාමාන්‍ය දී ලදාව 2017 වසරේ පැවති හෙක්ටයාරයකට කිලෝග්‍රෑම් 1,995 සිට හෙක්ටයාරයකට කිලෝග්‍රෑම් 1,958 දක්වා පහළ යෑමක් වාර්තා කරන ලදී. 2018 වසරේදී සාම්ප්‍රදායික කළු තේ හා අගය එකතු කළ තේ නිෂ්පාදනය, පිළිවෙළින් සියයට 1.9 ක හා සියයට 1.7 ක අඩු වීමක් වාර්තා කළ අතර, CTC තේ නිෂ්පාදනය සියයට 9.6 කින් ඉහළ ගියේය.

2018 වසරේ මුල් කාලය තුළදී වාර්තා වූ තේ මිල පහළ ය මේ ප්‍රවණතාව වසර අග දක්වාම අඛණ්ඩව පැවති . 2017 වසරේදී දක්නට ලැබුණු මිල ගණන් හා සැස මේදී කොළඹ තේ වෙන්දේසියේ උඩරට, මැදරට හා පහතරට තේ සඳහා වූ සාමාන්‍ය වෙන්දේසි මිල ගණන් සැලකිය යුතු ලෙස පහළ මට්ටමක පැවතිණි.

2.4 රූප සටහන

සහල්: සැපයුම සහ ඉල්ලුම

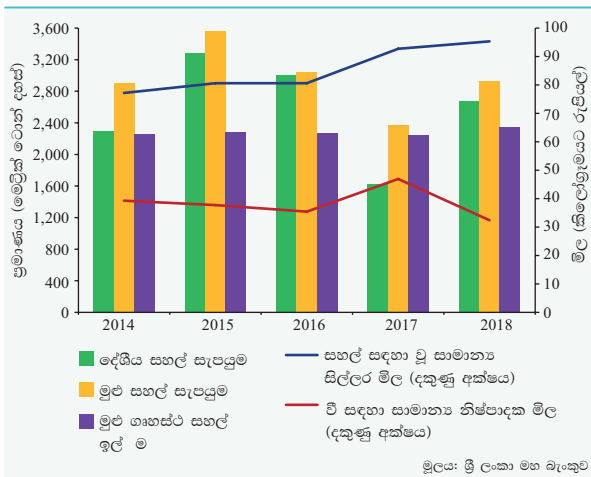

මූලාශ්‍රය: ශ්‍රී ලංකා මහ බැංකුව

# 2

2018 වසරේදී තේ කිලෝග්‍රෑමයක සාමාන්‍ය මිල 2017 වසරේදී වාර්තා වූ රුපියල් 620.44 ක සිට රුපියල් 581.58 ක් දක්වා පහළ ගියේය. කොළඹ වෙන්දේසියේ ලක්ෂ්‍යමය පදනම මත මිල ගණන් සැලකීමේදී තේ කිලෝග්‍රෑමයක සාමාන්‍ය මිලෙහි ඉහළම අඩුවීම, මැදරට තේ (සියයට 8.0 කින්) වාර්තා කළ අතර, ඉන්පසු පිළිවෙළින් උඩරට තේ (සියයට 6.3 කින්) හා පහතරට තේ (සියයට 5.9 කින්) මිල ගණන් පහළ ගියේය. 2018 වසරේදී තේ කිලෝග්‍රෑමයක සාමාන්‍ය අපනයන මිල (නැ.වි.ස) 2017 වසරේදී වාර්තා වූ එ.ජ. ඩොලර් 5.29 ක සිට එ.ජ. ඩොලර් 5.06 ක් දක්වා සියයට 4.4 ක පහළ යෑමක් වාර්තා කළේය. මේ අතර, ඉරාකය ශ්‍රී ලංකාවේ ප්‍රධානතම තේ ආනයනකරු වූ අතර තුර්කිය හා රුසියාව ළච්ච ප්‍රධාන ආනයනකරුවන් විය. 2018 වසරේදී තේ අපනයනකරුවන් වෙතින් වූ ඉල් ම සාපේක්ෂ වශයෙන් පහළ යෑම තේ අපනයන කෙරෙහි අහිතකර ලෙස බලපාන ලදී. ඒ අනුව, 2018 වසරේ තේ අපනයනය පෙර වසරේ පැවති කිලෝග්‍රෑම් මිලියන 289.0 ට සාපේක්ෂව කිලෝග්‍රෑම් මිලියන 282.4 ක් දක්වා සියයට 2.3 කින් පහළ ගියේය.

### රබර්

2018 වසරේ රබර් නිෂ්පාදනය, 2017 වසරේ වාර්තා කළ කිලෝග්‍රෑම් මිලියන 8.1 ක සිට කිලෝග්‍රෑම් මිලියන 82.6 ක් දක්වා සියයට 0.6 කින් පහළ ගියේය. ඉහළ නිෂ්පාදන වියදම් සහ වැවිලි කටයුතුවල දුර්වල කළමනාකාරිත්වය සමච්ච රබර් කිරි කැපීමේ කටයුතු සිදුවන දිනවලදී වගා ප්‍රදේශවල නිරන්තරයෙන් වැසි සහිත කාලගුණික තත්ත්වයක් පැවතීම 2018 වසරේදී සමස්ත රබර් නිෂ්පාදනය පහළ යෑමට දායක විය. 2018 වසරේ පළමු භාගයේදී රබර් නිෂ්පාදනය පහළ යෑමේ ප්‍රවණතාවක් පෙන්නුම් කළ අතර, ඉන් අනතුරුව ප්‍රධාන රබර් වගා කෙරෙන ප්‍රදේශවල පැවති හිතකර කාලගුණික තත්ත්වයන්ගේ සහායෙන් රබර් නිෂ්පාදනය සැලකිය යුතු ලෙස වර්ධනය විය. සමස්ත රබර් නිෂ්පාදනයෙන් සියයට 50.0 ක දායකත්වයක් දක්වන ෂීට් රබර් නිෂ්පාදනය, 2017 වසරේ පැවති කිලෝග්‍රෑම් මිලියන 41.5 ක සිට කිලෝග්‍රෑම් මිලියන 41.3 ක් දක්වා සියයට 0.5 කින් පහළ ගියේය. ක්‍රේප් රබර් නිෂ්පාදනය කිලෝග්‍රෑම් මිලියන 14.5 ක් දක්වා සියයට 26.2 කින් සැලකිය යුතු ලෙස වර්ධනය විය. සමස්ත රබර් නිෂ්පාදනයෙන් සියයට 32.4 ක් වන අනෙකුත් කාණ්ඩවල රබර් නිෂ්පාදනය පෙර වසරේ පැවති කිලෝග්‍රෑම් මිලියන 30.1 කට සාපේක්ෂව කිලෝග්‍රෑම් මිලියන 26.8 ක් දක්වා සියයට 11.1 කින් පහළ ගියේය. 2018 වසරේදී, දේශීය

කර්මාන්ත සඳහා රබර් භාවිතය කිලෝග්‍රෑම් මිලියන 135.2 ක් දක්වා සියයට 5.6 කින් ඉහළ ගියේය. මේ අතර, ස්වභාවික රබර් අපනයනය කිලෝග්‍රෑම් මිලියන 14.0 ක් දක්වා සියයට 18.9 ක පහළ යෑමක් වාර්තා කළේය. 2018 වසරේදී, ජාත්‍යන්තර වෙළඳපොළ මිල ගණන් පහළ යෑම පිළිබිඹු කරමින් දේශීය වෙළඳපොළ මිල ගණන් ද පහළ ගියේය. කොළඹ රබර් වෙන්දේසියේ, නොමිමර 1 දුම් ගැසු දාර ෂීට් රබර් (RSS 1) සඳහා වූ සාමාන්‍ය මිල කිලෝග්‍රෑමයකට රුපියල් 309.09 ක් දක්වා සියයට 8.2 කින් පහළ ගිය අතර ලේටෙක්ස් ක්‍රේප් කිලෝග්‍රෑමයක සාමාන්‍ය මිල රුපියල් 321.70 ක් දක්වා සියයට 8.5 කින් පහළ ගියේය. ජාත්‍යන්තර වෙළඳපොළෙහි රබර් මිල ගණන් පහළ යෑම හා දේශීය රබර් නිෂ්පාදනය පහළ යෑම හේතුවෙන් දේශීය රබර් කර්මාන්තවල ඉල් ම සපුරාලීම සඳහා අමු රබර් ආනයනය, 2017 වසරේ පැවති කිලෝග්‍රෑම් මිලියන 61.8 ක සිට 2018 වසරේදී කිලෝග්‍රෑම් මිලියන 65.8 ක් දක්වා ඉහළ ගියේය.

### පොල්

2017 වසරේදී ප්‍රධාන වශයෙන් පොල් වගා කෙරෙන ප්‍රදේශවල පැවති හිතකර වර්ෂාපතනයෙහි පසුකාලීන ලප ම හේතුවෙන්, 2018 වසරේදී පොල් නිෂ්පාදනය සිය නිෂ්පාදනය පහළ ය මේ ප්‍රවණතාවයෙන් අත්මිදීමට සමත් විය. පොල් නිෂ්පාදනය 2018 වසරේ පළමු කාර්තුවේදී පහළ මට්ටමක පැවතිය ද ඉන් අනතුරුව නිෂ්පාදනයේ වර්ධනයක් පෙන්වමින් ගෙඩි මිලියන 2,623 ක් දක්වා සියයට 7.1 ක සමස්ත වර්ධනයක් වාර්තා කළේය. වසරේ පළමු භාගය තුළදී පහළ ගිය සැපයුම් තත්ත්වයන් හේතුවෙන්, 2017 වසර හා සැස මේදී 2018 වසර තුළදී පොල් ආශ්‍රිත නිෂ්පාදනවල පරිමාව පහළ ගියේය. ඒ අනුව, 2018 වසරේදී දිසි පොල් නිෂ්පාදනය සියයට 16.7 කින් සැලකිය යුතු ලෙස පහළ ගියේය. එමෙන්ම, ප්‍රධාන වශයෙන්ම ඉහළ ගිය නිෂ්පාදන පිරිවැය හේතුවෙන් සුළු හා මධ්‍ය පරිමාණ පොල් තෙල් නිෂ්පාදකයන්ගේ නිෂ්පාදන පහළ යෑම 2018 වසරේදී පොල් තෙල් නිෂ්පාදනය සියයට 14.6 කින් පහළ යෑමට හේතු විය. මේ අතර, පහළ ගිය දේශීය පොල් තෙල් නිෂ්පාදනය හා ගෝලීය පාම් තෙල් මිල ගණන් පහළ යෑම හේතුවෙන්, පොල් තෙල් සඳහා ආදේශකයක් වන පාම් තෙල් ආනයනය 2018 වසරේදී සියයට 11.5 කින් ඉහළ ගියේය. මේ අතර, 2018 වසරේදී පොල් ක්‍රීම්, පිටි කළ පොල් කිරි හා දියර පොල් කිරි නිෂ්පාදනය, එම නිෂ්පාදන සඳහා වන ඉහළ අපනයන ඉල් ම නිරූපණය කරමින් සියයට 13.4 කින් වර්ධනය විය.



**2.5 සංඛ්‍යා සටහන**  
**ප්‍රධාන කෘෂි හෝගවල උපනති**

අයිතමය	ඒකකය	2017 (අ)	2018 (ආ)	වාර්ෂික වෙනස්වීම (%)	
				2016වි17 (ඇ)	2017වි18 (ඈ)
<b>1. කේ</b>					
1.1 නිෂ්පාදනය (ඇ)	කි.ග්‍රෑ. මිලියන	307.1	303.8	5.0	- 1.0
1.2 මුළු වගා බිම් ප්‍රමාණය	හෙක්ටයාර දහස්	201	201	- 0.5	-
1.3 ද කැ ම සිදුකරන ලද බිම් ප්‍රමාණය	හෙක්ටයාර දහස්	193	193	-	-
1.4 නිෂ්පාදන පිරිවැය (ඈ)	රුපියල්ලක්‍රි.ග්‍රෑ.	466.98	475.30	-0.5	1.8
1.5 සාමාන්‍ය මිල					
- කොළඹ වෙන්දේසිය	රුපියල්ලක්‍රි.ග්‍රෑ.	620.44	581.58	31.1	-6.3
- අපනයන (නැ.වි.ස.)	රුපියල්ලක්‍රි.ග්‍රෑ.	807.44	820.75	26.2	1.6
1.6 නැවත වගා කිරීම	හෙක්ටයාර	944	1,027	-28.4	8.8
1.7 අ තින් වගා කිරීම	හෙක්ටයාර	225	435	-75.7	93.3
1.8 එකතු කළ අගය, ද.දේ.නි. ප්‍රතිශතයක් වශයෙන් (ඉ)		0.7	0.7	-	-
<b>2. ර ඊ</b>					
2.1 නිෂ්පාදනය	කි.ග්‍රෑ. මිලියන	83.1	82.6	5.1	- 0.6
2.2 මුළු වගා බිම් ප්‍රමාණය	හෙක්ටයාර දහස්	137	136	2.9	- 0.4
2.3 කිරි කපන ලද බිම් ප්‍රමාණය	හෙක්ටයාර දහස්	103	107	3.8	4.2
2.4 නිෂ්පාදන පිරිවැය	රුපියල්ලක්‍රි.ග්‍රෑ.	195.00	205.00	8.3	5.1
2.5 සාමාන්‍ය මිල					
- කොළඹ වෙන්දේසිය (RSS1)	රුපියල්ලක්‍රි.ග්‍රෑ.	336.72	309.09	40.7	- 8.2
- අපනයන (නැ.වි.ස.)	රුපියල්ලක්‍රි.ග්‍රෑ.	343.56	363.93	16.7	5.9
2.6 නැවත වගා කිරීම ( )	හෙක්ටයාර	1,338	870	- 8.8	- 35.0
2.7 අ තින් වගා කිරීම ( )	හෙක්ටයාර	677	980	10.1	44.8
2.8 එකතු කළ අගය, ද.දේ.නි. ප්‍රතිශතයක් වශයෙන් (ඉ)		0.3	0.2	-	- 33.3
<b>පොල්</b>					
3.1 නිෂ්පාදනය	ගෙඩි මිලියන	2,450	2,623	-18.7	7.1
3.2 මුළු වගා බිම් ප්‍රමාණය	හෙක්ටයාර දහස්	452	455	- 3.0	0.7
3.3 නිෂ්පාදන පිරිවැය	ගෙඩියකට රුපියල්	16.69	18.84	-0.1	12.9
3.4 සාමාන්‍ය මිල					
- නිෂ්පාදන මිල	ගෙඩියක් රුපියල්	62.71	60.88	95.2	- 3.2
- අපනයන (නැ.වි.ස.) (උ)	ගෙඩියක් රුපියල්	62.03	68.29	50.7	10.1
3.5 නැවත වගා කිරීමලියවී වගාව (උආ)	හෙක්ටයාර	8,824	4,549	64.6	- 48.4
3.6 අ තින් වගා කිරීම (එ)	හෙක්ටයාර	15,121	8,198	63.6	- 45.8
3.7 එකතු කළ අගය, ද.දේ.නි. ප්‍රතිශතයක් වශයෙන් (ඉ)		0.6	0.6	-14.3	-
(අ) සංශෝධිත				මූලයන්: ශ්‍රී ලංකා තේ මණ්ඩලය	
(ආ) තාවකාලික				කුඩා තේ වතු සංවර්ධන අධිකාරිය	
(ඇ) හරිත තේ ඇතුළුව				වැවිලි කර්මාන්ත අමාත්‍යාංශය	
(ඈ) අමු කේ ද සැපයුම්කරුවන්ගේ ලාභාංශද ඇතුළත් වේ.				ජනලේඛන හා සංඛ්‍යාලේඛන දෙපාර්තමේන්තුව	
(ඉ) වගා කිරීම සහ සැකසුම් කටයුතු සිදු කළ ප්‍රමාණය පමණි.				රබර් සංවර්ධන දෙපාර්තමේන්තුව	
( ) රබර් සංවර්ධන දෙපාර්තමේන්තුවේ වගා සහන යෝජනා ක්‍රමය අනුව වගා කළ බිම් ප්‍රමාණය				පොල් වගා කිරීමේ මණ්ඩලය	
(උ) ප්‍රධාන පොල් මද නිෂ්පාදන තුන සඳහා පමණි.				පොල් සංවර්ධන අධිකාරිය	
(උආ) පොල් වගා කිරීමේ මණ්ඩලය විසින් දෙනු ලබන වගා සහනාධාර ක්‍රමය යටතට අයත් ඉඩම් ආවරණය වේ.				වැවිලි සමාගම්	
(එ) පොල් වගා කිරීමේ මණ්ඩලය විසින් බෙදා හරින ලද ජ පැල සංඛ්‍යාව අනුව අළුතින් වගා කළ බිම් ප්‍රමාණය				ශ්‍රී ලංකා රේගුව	
ගණනය කර ඇත. මෙහිදී පොල් ජ පැල 158 ක් සඳහා හෙක්ටයාර එකක් අනුපාතය යොදා ගෙන ඇත.				ශ්‍රී ලංකා මහ බැංකුව	

තවද, පොල් ගෙඩි සැපයුම සීමා වීමෙන් බලපෑමට ලක් වූ නොඉඳුල් පොල් තෙල් (virgin coconut oil) නිෂ්පාදනය ද සියයට 13.1 කින් පහළ ගියේය. පොල් ආශ්‍රිත නිෂ්පාදන සඳහා දේශීය නිෂ්පාදනයන්ගේ ඉහළ ඉල් ම හා ලෝක වෙළඳපොළෙහි පහළ සැපයුම්

තත්ත්වයන් හේතුවෙන් අපනයන ඉල් ම ඉහළ යෑම නිරූපණය කරමින් ප්‍රධාන වශයෙන් 2018 වසරේ මුල් මාස නවය තුළදී පොල් මිල ගණන් ඉහළ ගියේය. කෙසේ වුවද, 2017 වසරේ රුපියල් 62.71 ක් වූ පොල් ගෙඩියක සාමාන්‍ය තොග මිල 2018 වසරේදී රුපියල් 60.68 ක්





දක්වා සුළු වශයෙන් පහළ ගියේය. ප්‍රධාන වශයෙන් වසරේ මුල් මාස නවය තුළ වාර්තා වූ ඉහළ ගොවිපළ මිල ගණන් හේතුවෙන් පොල් ගෙඩියක සිල්ලර මිල මෙන්ම පොල් ආශ්‍රිත නිෂ්පාදන පිරිවැය ද ඉහළ ගියේය. පොල් ගෙඩියක සාමාන්‍ය සිල්ලර මිල 2017 වසරේ පැවති රුපියල් 67.40 ක සිට 2018 වසරේදී රුපියල් 69.71 ක් දක්වා ඉහළ ගිය අතර, පොල් තෙල්වල සාමාන්‍ය මිල ගණන් පුළුල් ලෙස ගත් කළ නොවෙනස්ව පැවතිණි. දිසි පොල් වල සාමාන්‍ය අපනයන මිල ගණන් (නැ.වි.ස), 2017 පැවති කිලෝග්‍රෑමයකට රුපියල් 387.35 ක සිට 2018 වසරේදී කිලෝග්‍රෑමයකට රුපියල් 430.84 ක් දක්වා ඉහළ ගියේය. මේ අතර, දේශීය දිසි පොල් නිෂ්පාදනය පහළ යෑම හේතුවෙන්, දිසි පොල් අපනයනකරුවන්ට එම මිල ඉහළ යෑමේ පූර්ණ ප්‍රතිලාභ අත්කර ගැනීමට නොහැකි වූ අතර, 2018 වසරේ දිසි පොල් අපනයනය සියයට 28 කින් පමණ පහළ යෑම තුළින් එය මැනවින් නිරූපණය විය.

**සුළු අපනයන හෝග**

පසුගිය වසරේදී මෙන්ම 2018 වසර තුළදී ද සුළු අපනයන හෝග අංශය අඛණ්ඩව ර්වල ක්‍රියාකාරිත්වයක් පෙන්නුම් කළේය. 2017 වසර හා සැස මේදී 2018 වසරේදී කුරුඳු, කොකෝවා, පුවක්, සිට්ටනෙල්ලා සහ කහ යන හෝග නිෂ්පාදනයේ වර්ධනයක් වාර්තා කළද, ගම්මිරිස්, කරාබුනැටි, කරදමුංගු, කෝපි, සාදික්කා, බුලත් හා ඉච්චරු නිෂ්පාදනය සැලකිය යුතු ලෙස පහළ ගියේය. 2018 වසරේදී සුළු අපනයන හෝග වගා බිම් ප්‍රමාණය සියයට 1.9 කින් වර්ධනය වුවද, සමස්ත නිෂ්පාදනය මෙට්‍රික් ටොන් 101,718 ක් දක්වා සියයට 14.3 කින් පහළ ගියේය. වියළි කාලගුණික තත්ත්වය හා සුළු අපනයන හෝග වගා කෙරෙන ප්‍රදේශ ආශ්‍රිතව වර්ෂාපතන රටාව අසාමාන්‍ය ලෙස වෙනස්වීම මෙම නිෂ්පාදන අඩු වීමට ප්‍රධාන වශයෙන් හේතු විය. ඒ අනුව, ප්‍රධාන වශයෙන් ගම්මිරිස් වගා ප්‍රදේශවල මල් හා දීල හටගන්නා කාලයෙහි පැවති අහිතකර කාලගුණික තත්ත්වයන් හේතුවෙන් ගම්මිරිස් නිෂ්පාදනය මෙට්‍රික් ටොන් 20,135 ක් දක්වා සියයට 31.9 කින් පහළ ගියේය. මේ අතර, ලෝක වෙළඳපොළ මිල ගණන් පහළ යෑමේ ප්‍රවණතාව හා වෙළඳ ගිවිසුම් යටතේ ප්‍රතිඅපනයනය කිරීම සඳහා ගුණාත්මකභාවයෙන් අඩු ගම්මිරිස් ආනයන හේතුවෙන්, ගම්මිරිස් සඳහා ගොවිපළ මිල ගණන් හා වෙන්දේසි මිල ගණන් සියයට 30 කින් පමණ සැලකිය යුතු ලෙස පහත වැටුණි. කෙසේ වෙතත්, පසුගිය වසර කිහිපය තුළ වගා බිම් ප්‍රමාණය ඉහළ යෑම හේතුවෙන්,

කොකෝවා නිෂ්පාදනය මෙට්‍රික් ටොන් 654 ක් දක්වා සියයට 38.9 කින් සැලකිය යුතු ලෙස ඉහළ ගිය අතර, කුරුඳු නිෂ්පාදනය මෙට්‍රික් ටොන් 23,019 ක් දක්වා සියයට 3.0 කින් වර්ධනය විය. පෙර වසර හා සැස මේදී 2018 වසරේදී, සුළු අපනයන හෝග අපනයනය සියයට 19.6 කින් පහළ ගිය අතර අපනයන ආදායම එ.ජ. ඩොලර් මිලියන 360.2 ක් දක්වා සියයට 11.3 කින් පහළ ගියේය. 2018 වසරේ ගම්මිරිස්, කරාබුනැටි, සාදික්කා, කොකෝවා, බුලත් සහ පුවක් අපනයන පහළ යෑමක් වාර්තා කළද කුරුඳු අපනයනය අඛණ්ඩ වර්ධනයක් පෙන්නුම් කරමින් පෙර වසර හා සැස මේදී මෙට්‍රික් ටොන් 17,537 ක් දක්වා සියයට 5.5 කින් ඉහළ ගියේය. මේ අතර, 2018 වසරේදී ගම්මිරිස්, කොකෝවා, කහ සහ ඉච්චරු ඇතුළත්ව සුළු අපනයන හෝග ආනයන පරිමාව සියයට 12.0 කින් ඉහළ ගිය අතර ආනයන වියදම සියයට 8.9 කින් ඉහළ ගියේය.

**වෙනත් ක්ෂේත්‍ර හෝග**

වසර තුළදී රටෙහි ඇතැම් ප්‍රදේශවල ඇතිවූ අහිතකර කාලගුණික තත්ත්වයන් හා පළිබෝධකයන්ගේ ලප මෙන් ඇතිවූ වගා හානි මධ්‍යයේ වුවද වෙනත් ක්ෂේත්‍ර හෝග නිෂ්පාදනය ඉහළ ගියේය. 2018 වසරේ මුළු වෙනත් ක්ෂේත්‍ර හෝග නිෂ්පාදනය 2017 වසරේ පැවති මෙට්‍රික් ටොන් 509,076 ක සිට මෙට්‍රික් ටොන් 606,926 ක් දක්වා සියයට 19.2 කින් වර්ධනය විය. මෙය 2017෧෪ මහ කන්නයේ නිෂ්පාදනය සියයට 42.3 කින් ඉහළ යෑමෙන් 2018 යල කන්නයේ නිෂ්පාදනය සියයට 14.4 කින් පහළ යෑමෙන් ඒකාබද්ධ ප්‍රතිදීලයක් විය. පෙර වසර හා සැස මේදී බඩ ඉරිච්චි, කුරක්කන්, අර්තාපල්, මුං ඇට, උඳු, රට කපු සහ කවිපි නිෂ්පාදනය ඉහළ ගිය අතර ආනයන අවශ්‍යතා ඉහළ නංවමින් ලොකු ඵෑණු, සෝයා බෝංඳු හා ඉදල් ඉරිච්චි නිෂ්පාදනය පහළ ගියේය. වසර තුළදී ලොකු ඵෑණු නිෂ්පාදනය සියයට 47.7 කින් පහළ ගිය අතර, ඒ අනුව, ලොකු ඵෑණු ආනයනය මෙට්‍රික් ටොන් 246,237 ක් දක්වා සියයට 6.0 කින් වර්ධනය විය. 2018 වසරේදී අර්තාපල් නිෂ්පාදනය මෙට්‍රික් ටොන් 88,897 ක් දක්වා සියයට 21.2 කින් ඉහළ ගියද, ගෝලීය වෙළඳපොළෙහි මිල ගණන් පහළ මට්ටමක පැවතීම සමච්ච දේශීය ඉල් ම ද ඉහළ යෑමෙන් අර්තාපල් ආනයනය ද සියයට 4.8 කින් ඉහළ ගියේය. දේශීයව වෙනත් ක්ෂේත්‍ර හෝග සැපයුම ඉහළ යෑම තුළින්, ආනයන සඳහා වන ඉල් ම පහළ දමමින්, එම හෝග භාවිතා කරනු ලබන දේශීය කර්මාන්තවලට සහාය වනු ඇතැයි අපේක්ෂිතය. කෙසේ වෙතත්, දේශීය ආහාර සුරක්ෂිතතාව ශක්තිමත් කිරීම සඳහා, අතරමැදි කන්නයන්හි වගා කටයුතු සිදු කිරීම,



ගබඩා පහසුකම් පුළුල් කිරීම, ව්‍යාපෘති සේවා ශක්තිමත් කිරීම මෙන්ම ජ නිෂ්පාදනය, පළිබෝධ කළමනාකරණය, නිරෝධායන කටයුතු සහ දේශගුණික විපර්යාසයන්ට මුහුණ දිය හැකි පරිදි යහපත් කෘෂිකාර්මික පුරුදු භාවිතයට ගැනීම පිළිබඳ පර්යේෂණ හා සංවර්ධන කටයුතු සිදු කිරීමෙන් වෙනත් ක්ෂේත්‍ර හෝ සැපයුම වැඩිදියුණු කිරීමට කටයුතු කළ යුතුය. මේ අතර, වසරේ අවසන් කාර්තුවේදී සේනා දළඹු ව්‍යාප්තිය හේතුවෙන් බඩ ඉරිවූ හා කුරක්කන් නිෂ්පාදනයට දැඩි බලපෑම් ඇති වූ අතර, 2018෫9 මහ කන්නයේදී එම හෝග නිෂ්පාදනයේ පහළ යෑමක් සිදුවනු ඇතැයි අපේක්ෂා කෙරේ.

**එළවළු**

ඇතැම් කාලපරි දෙවලදී ඇති වූ කාලගුණික වාධා හමුවේ වුවද, ජනලේඛන හා සංඛ්‍යාලේඛන දෙපාර්තමේන්තුවේ ඇස්තමේන්තුවලට අනුව, 2018 වසරේ එළවළු නිෂ්පාදනය ද මෙයට වඩා මිලියන 1.7 ක් දක්වා සියයට 1 කින් වර්ධනය විය. මෙම වර්ධනය සඳහා 2017෫8 මහ කන්නයේ සිදු වූ සියයට 20.6 ක වර්ධනය හා 2018 යල කන්නයේ සිදු වූ සියයට 4.6 ක වර්ධනය උපකාරී විය. මේ අතර, දිවයිනේ ඇතැම් ප්‍රදේශවල පැවති නියං සහ ගංවතුර තත්ත්වයන් හේතුවෙන් වසර පුරා එළවළු මිල ගණන්හි පුළුල් උචාවචනයක් ඇතිවිය. 2018 වසරේ දෙවන කාර්තුවේදී ඇති වූ අහිතකර කාලගුණික තත්ත්වයන් හේතුවෙන් ඇති වූ හෝග හානි නිසා වෙළඳපොළ සැපයුම පහළ ගිය අතර බොහෝ එළවළු වර්ගවල මිල ගණන් ඉහළ ගියේය. 2018 වසරේ තෙවන කාර්තුවේදී සාමාන්‍ය අස්වනු ලැ මේ රටාව පෙන්නුම් කරමින් මිල ගණන් ඉහළ ගිය අතර, වසරේ සිව්වන කාර්තුව අගදී පැවති වැසි සහිත කාලගුණික තත්ත්වයන් හේතුවෙන් එළවළු අස්වනු නෙළීමට හා ප්‍රවාහනයට දැඩි බාධා ඇති විය. කෙසේ වෙතත්, මෙම කාලගුණික බාධා හමුවේ වුවද, මහ කන්නයේ මෙන්ම යල කන්නයේ ද ඉහළම අස්වනු නෙළන සමයේදී මිල මට්ටම් පහළ හෙළමින් එළවළු සැපයුම ඉහළ යන ලදී. 2018 වසරේදී, රුපියල් බිලියන 4.6 ක වටිනාකමින් යුත් එළවළු කිලෝග්‍රෑම් මිලියන 25.8 ක් අපනයනය කළ අතර රුපියල් බිලියන 49.1 ක වටිනාකමින් යුතු එළවළු කිලෝග්‍රෑම් මිලියන 738.2 ක් ආනයනය කරන ලදී. මේ අතර, පළිබෝධ මගින් සිදු වන හානි එළවළු වගාවට ප්‍රධාන ගැට වක් වී තිබෙන අතර, ගොවීන් හා පාරිභෝගිකයන් ආරක්ෂා කිරීමට මෙන්ම එම අංශයේ තිරසාරභාවය වැඩිදියුණු කිරීමට එම ගැට ව විස ම සඳහා අවශ්‍ය පියවර ගත යුතුය.

**පලතුරු**

අලිගැටපේර, දොඩම්, පේර, රටුටන් හා දෙහි නිෂ්පාදනයෙන් ලද සැලකිය යුතු දායකත්වය සම 2018 වසරේදී පලතුරු නිෂ්පාදනය ඉහළ ගියේය. පෙර වසරේ වාර්තා කළ සියයට 9.5 ක වර්ධනයට සාපේක්ෂව 2018 වසරේදී පලතුරු නිෂ්පාදනය සියයට 28.8 ක සැලකිය යුතු වර්ධනයක් වාර්තා කළේය. වසර තුළදී, රුපියල් බිලියන 6.3 ක් වටිනා පලතුරු කිලෝග්‍රෑම් මිලියන 37.3 ක් අපනයනය කරන ලද අතර, ඇපල්, මැන්ඩරින්, දොඩම් හා මිදි ඇතුළුව රුපියල් බිලියන 14.2 ක් වටිනා නැවුම් පලතුරු කිලෝග්‍රෑම් මිලියන 78.7 ක් ආනයනය කරන ලදී. ශ්‍රී ලංකාවේ පලතුරු වගාව හෙක්ටයාර 150,000 කට වඩා වැඩි භම් ප්‍රමාණයක පැතිර ඇති අතර, එයින් වැඩි ප්‍රතිශතයක් ගෙවතු වගාවන් ලෙස සිදු කෙරේ. වගා කටයුතු සැලසුම් කිරීම දුර්වල මට්ටමක පැවතීම හා දැනුම්වත්භාවය අඩු බව හේතුවෙන් පලතුරු නිෂ්පාදනයෙන් ජාතික සංවර්ධනයට දක්වන දායකත්වය තවමත් අඩු මට්ටමක පවතී. පලතුරු වගාවෙහි දීලදායීත්වය ඉහළ නැංවීම, නිෂ්පාදනවල ගුණාත්මකභාවය තහවුරු කිරීම හා පවතින තත්ත්වයන් පිළිබඳ ගොවීන් අතර දැනුම්වත්භාවය ඇති කරමින් පලතුරු සඳහා වූ වෙළඳපොළ ඉල් ම සපුරාලීම මෙම අංශයේ සංවර්ධනය සඳහා ඇති කළ යුතු මූලික අවශ්‍යතා වේ.

**සීනි**

2017 වසරේ සීනි නිෂ්පාදනයේ ඇති වූ මන්දගා ත්වය 2018 වසරේදී ද තව රටක් පැවති . 2017 වසරේ වාර්තා වූ සීනි නිෂ්පාදනයේ සියයට 9.3 ක පහළ යෑමට සාපේක්ෂව, සලකා බලනු ලබන කාලපරි ක්ෂය තුළදී දේශීය සීනි නිෂ්පාදනය මෙට්‍රික් ටොන් 51,265 ක් දක්වා සියයට 7.7 ක පහළ යෑමක් වාර්තා කළේය. ඒ අනුව, ඇඹරීමට ලක් කළ උක්දූ ප්‍රමාණය 2017 වසරේදී වාර්තා වූ මෙට්‍රික් ටොන් 746,607 ට සාපේක්ෂව 2018 වසරේදී මෙට්‍රික් ටොන් 720,259 ක් ලෙස වාර්තා විය. 2017 වසරේදී මෙට්‍රික් ටොන් 15,198 ක් වූ සෙවනගල කර්මාන්තශාලාවෙහි සමස්ත සීනි නිෂ්පාදනය 2018 වසරේදී මෙට්‍රික් ටොන් 14,709 ක් විය. වර්ෂා ජලය භාවිතයෙන් උක් වගා කටයුතු සිදු කරනු ලබන පැල්වත්ත කර්මාන්තශාලාවේ සීනි නිෂ්පාදනය මෙට්‍රික් ටොන් 28,061 ක් දක්වා සියයට 1.5 කින් ඉහළ ගිය අතර ගල් ය (හිවුරාන) කර්මාන්තශාලාවේ නිෂ්පාදනය මෙට්‍රික් ටොන් 8,495 ක් දක්වා සියයට 33.2 කින් පහළ ගියේය. සමස්ත සීනි නිෂ්පාදනය සඳහා සෙවනගල, පැල්වත්ත හා ගල් ය (හිවුරාන) කර්මාන්තශාලාවල දායකත්වය ආසන්න වශයෙන්



පිළිවෙළින් සියයට 29 ක්, සියයට 54 ක් සහ සියයට 17 ක් ලෙස සටහන් විය. සීනි කර්මාන්තයේ දී ලදායිතාව පිළිබඳ දර්ශකයක් වන සීනි ලබා ගැනීමේ ප්‍රතිශතය<sup>1</sup> 2017 වසරේ පැවති සියයට 7.4 ක සිට 2018 වසරේදී සියයට 7.1 ක් දක්වා පහත වැටුණි. මේ අතර, පහළ ගිය දේශීය නිෂ්පාදනය හා ජාත්‍යන්තර වෙළඳපොළෙහි සීනි මිල ගණන් පහළ මට්ටමක පැවතීම හේතුවෙන් 2017 වසරේ මෙට්‍රික් ටොන් 497,952 ක් වූ සීනි ආනයනය, 2018 වසරේදී මෙට්‍රික් ටොන් 644,675 ක් දක්වා සියයට 29.5 කින් ඉහළ ගියේය. සමස්තයක් ලෙස, දේශීය සීනි නිෂ්පාදකයන් විසින් රටෙහි සමස්ත සීනි ඉල්ලුමෙන් සපුරන ලද ප්‍රමාණය ආසන්න වශයෙන් 2017 වාර්තා වූ සියයට 10 ට සාපේක්ෂව 2018 වසරේදී සියයට 9 ක් ලෙස වාර්තා වූ අතර ඉතිරි දේශීය අවශ්‍යතාව ආනයන මගින් සපුරා ගන්නා ලදී.

**ධීවර**

2018 වසරේදී වර කර්මාන්තය සු වශයෙන් පසු මට්ටමක් විය. සමස්ත මත්ස්‍ය නිෂ්පාදනය 2017 වසරේදී වාර්තා කළ සියයට 0.1 ක ආන්තික වර්ධනයට සාපේක්ෂව 2018 වසරේදී මෙට්‍රික් ටොන් 527,060 ක් දක්වා සියයට 0.8 ක පහළ යෑමක් පෙන්නුම් කළේය. මුහුදු මත්ස්‍ය නිෂ්පාදනයේ පහළ යෑම මෙම මත්ස්‍ය නිෂ්පාදනය අඩුවීම කෙරෙහි ප්‍රධාන වශයෙන් දායක විය. සමස්ත මත්ස්‍ය නිෂ්පාදනයෙන් සියයට 83 ක පමණ දායකත්වයක් සපයන මුහුදු මත්ස්‍ය නිෂ්පාදනය, ප්‍රධාන වශයෙන්ම වෙරළ හා කලපු ආශ්‍රිත මත්ස්‍ය නිෂ්පාදනය පහළ යෑම හේතුවෙන්, 2018 වසරේදී මෙට්‍රික් ටොන් 439,370 ක් දක්වා සියයට 2.2 කින් අඩු විය. මේ අතර, ගැඹුරු මුහුදේ මත්ස්‍ය නිෂ්පාදනය සුළු වශයෙන් වර්ධනය විය. 2018 දෙවන කාර්තුවේදී දිවයිනේ බස්නාහිර හා දකුණු වෙරළබඩ ප්‍රදේශයන්හි ඇති වූ අහිතකර කාලගුණික තත්ත්වයන් හේතුවෙන් එක්දින යාත්‍රාවන්හි මෙහෙයුම් කටයුතු සඳහා බාධා ඇති කළ අතර, එමගින් මුහුදු මත්ස්‍ය නිෂ්පාදනයට බලපෑම් ඇතිකරන ලදී. කෙසේ වෙතත්, සමස්ත මත්ස්‍ය නිෂ්පාදනයට සියයට 17 ක පමණ දායකත්වයක් සපයන මිරිදිය මත්ස්‍ය නිෂ්පාදනය, පෙර වසර හා සැස මේදී 2018 වසර තුළදී මෙට්‍රික් ටොන් 87,690 ක් දක්වා සියයට 7.1 කින් ඉහළ ගියේය. 2018 වසරේ මුල් මාස කිහිපය තුළදී ප්‍රධාන ජලාශවල ජල මට්ටම ඉහළ මට්ටමක පැවතීම හේතුවෙන් එම ජලාශවලට මත්ස්‍ය පැටවුන් මුදා හැරීම ඉහළ යෑමත්, ජල වී සම්පත් නිසි කළමනාකරණය හා නිසි ලෙස අ ක්ෂණය කිරීමත්

**2.6 සංඛ්‍යා සටහන**  
**මත්ස්‍ය නිෂ්පාදනය**

ප අංශය	මෙ.ටො.දහස්			
	2017	2018 (අ)	වාර්ෂික වෙනස්වීම (%)	
			2016/17	2017/18 (අ)
මුහුදු මත්ස්‍ය	449	439	-1.7	-2.2
වෙරළ හා කලපු ආශ්‍රිත	260	249	-5.3	-4.1
ගැඹුරු මුහුදු මත්ස්‍ය	190	190	3.8	0.3
මිරිදිය මත්ස්‍ය	82	88	10.7	7.1
මිරිදිය ජලාශ	69	71	17.3	3.7
ජල වී වගාව	9	8	-7.9	-2.9
ඉස්සන් වගාව	5	8	-23.2	76.7
<b>එකතුව</b>	<b>531</b>	<b>527</b>	<b>0.1</b>	<b>-0.8</b>

(අ) තාවකාලික මූලාශ්‍ර: කෘෂිකර්ම, ග්‍රාමීය ආර්ථික කටයුතු, පශු සම්පත් සංවර්ධන, වාරි මාර්ග සහ වර හා ජලජ සම්පත් සංවර්ධන අමාත්‍යාංශය

මෙම මිරිදිය මත්ස්‍ය අංශයේ වර්ධනයට ප්‍රධාන වශයෙන් දායක විය. 2018 වසරේදී මත්ස්‍ය පැටවුන් මිලියන 112 ක් පමණ නිෂ්පාදනය කර ඇති අතර, එය පසුගිය වසරට සාපේක්ෂව සියයට 35 ක පමණ වැඩිවීමකි. මේ අතර, සලකා බලනු ලබන කාලපරිච්ඡේදය තුළදී ඉස්සන් වගා උප අංශයෙහි සැලකිය යුතු වර්ධනයක් සිදු වූ අතර, ජල වී වගා උප අංශයෙහි නිෂ්පාදනය මෙට්‍රික් ටොන් 8,490 ක් දක්වා සියයට 2.9 කින් පහළ ගියේය. නිෂ්පාදනයේ පහළ යෑමට ප්‍රතිචාර දක්වමින් පෙර වසර හා සැස මේදී 2018 වසර තුළදී විශාල මත්ස්‍ය වර්ගවල මිල ගණන් සියයට 0.7 කින් සුළු වශයෙන් ඉහළ ගිය අතර කුඩා මත්ස්‍ය වර්ගවල මිල ගණන් සියයට 15.2 කින් ඉහළ ගියේය. මේ අතර, යුරෝපා සංගමයේ රටවල වෙළඳපොළ වෙත මත්ස්‍ය අපනයනය සඳහා වූ තහනම ඉවත් කිරීමේ ප්‍රතිලාභ තවදුරටත් පෙන්නුම් කරමින් 2018 වසරේදී මත්ස්‍ය නිෂ්පාදන අපනයනය මෙට්‍රික් ටොන් 25,949 ක් දක්වා සියයට 6.6 කින් ඉහළ ගිය අතර ඉන් ලද ආදායම එ.ජ. ඩොලර් මිලියන 265.8 ක් දක්වා සියයට 10.5 කින් ඉහළ ගියේය. මේ අතර, මත්ස්‍ය ආනයනය 2017 වසරේ වාර්තා වූ මෙට්‍රික් ටොන් 105,745 ක සිට 2018 වසරේදී මෙට්‍රික් ටොන් 84,206 ක් දක්වා සියයට 20.4 කින් පහළ ගියේය.

**පශු සම්පත්**

2018 වසරේදී සමස්ත කිරි නිෂ්පාදනය සැලකිය යුතු වර්ධනයක් අත්පත් කර ගත්තේය. ඒ අනුව, සමස්ත කිරි නිෂ්පාදනය 2017 වසරේදී වාර්තා වූ ලීටර මිලියන 396.2 ට සාපේක්ෂව 2018 වසරේදී ලීටර මිලියන 471.6 ක් දක්වා සියයට 19.0 කින් වර්ධනය විය. 2017 වසර හා සැස මේදී, එළකිරි නිෂ්පාදනය ලීටර මිලියන 385.7 ක් දක්වා සියයට 17.7 කින් වර්ධනය වූ අතර,

<sup>1</sup> සීනි ලබා ගැනීමේ ප්‍රතිශතය =  $\frac{\text{නිෂ්පාදනය කළ සීනි ප්‍රමාණය}}{\text{අභ්‍යන්තර ලද උත්පාදන ප්‍රමාණය}} \times 100$





මී කිරි නිෂ්පාදනය ලීටර මිලියන 85.9 ක් දක්වා සියයට 25.3 කින් වර්ධනය විය. මේ අතර, ජාතික පශු සම්පත් සංවර්ධන මණ්ඩලයේ කිරි නිෂ්පාදනය පෙර වසරේ පැවති ලීටර මිලියන 15.0 ක සිට 2018 වසරේදී ලීටර මිලියන 14.7 ක් දක්වා පහත වැටුණි. 2018 වසරේදී කිරි ලබා ගන්නා ඵලදෙනුන්ගේ සංඛ්‍යාව 329,380 ක් දක්වා සියයට 11.2 කින් ඉහළ ගොස් ඇති අතර, කිරි ලබා ගන්නා මී දෙනුන් සංඛ්‍යාව 94,200 ක් දක්වා සියයට 8.9 කින් ඉහළ ගියේය. කිරි නිෂ්පාදනයෙහි වැඩිවීමක් සිදු වුවද, 2018 වසරේදී කිරිපිටි ආනයනය මෙට්‍රික් ටොන් 99,028 ක් දක්වා සියයට 6.3 කින් වර්ධනය වූ අතර එහි වටිනාකම රුපියල් බිලියන 50.3 ක් විය. දේශීය කිරි නිෂ්පාදනය, රටෙහි සමස්ත කිරි ඉල් මෙන් සියයට 45 කට ආසන්න ප්‍රමාණයක් පමණක් සපුරාලීමට ප්‍රමාණවත් වන බැවින්, එම අංශයේ දැනට පවතින ගැට විසඳමින් කිරි නිෂ්පාදකයන්ට සිය නිෂ්පාදන ධාරිතාව ඉහළ නංවා ගැනීම සඳහා දිරිමත් කිරීම අත්‍යාවශ්‍ය වේ. මේ අතර, සාන්ද්‍ර ආහාර මිල වැඩිවීම හේතුවෙන් කිරි ලීටරයක සාමාන්‍ය නිපැයුම් පිරිවැය රුපියල් 47.67 ක් දක්වා ඉහළ ගිය අතර රුපියල් 66.88 ක් වූ කිරි ලීටරයක සාමාන්‍ය ගොවිපල මිල, පුළුල් ලෙස සැලකීමේදී, පෙර වසර හා නොවෙනස්ව පැවතිණි.

**2.7 සංඛ්‍යා සටහන**  
**පශු සම්පත් අංශය පිළිබඳ සංඛ්‍යා**

ප අංශය	2017 (අ)	2018 (ආ)	වාර්ෂික වෙනස්වීම (%)	
			2016වෑ7 (අ)	2017වෑ8 (ආ)
1. මුළු ගවයන් සංඛ්‍යාව (මිලියන)	1.3	1.4	6.0	10.5
එළ ගවයන්	1.0	1.1	5.9	11.0
මීගවයන්	0.3	0.3	6.3	8.9
2. ජාතික කිරි නිෂ්පාදනය (ලීටර මිලියන)	396.2	471.6	3.2	19.0
එළ කිරි	327.6	385.7	3.1	17.7
මී කිරි	68.6	85.9	3.7	25.3
3. කිරි ආහාර නිෂ්පාදනය (ලීටර මිලියන) (ඇ)	42.6	45.1	15.4	5.8
4. නිෂ්පාදන මිල - එළකිරි (රු.ලීටර)	66.34	66.88	3.6	0.8
5. බිත්තර නිෂ්පාදනය (මිලියන)	2,072.9	1,972.2	0.6	-4.9
6. කුකුළු මස් නිෂ්පාදනය (මෙ.ටො.දහස්)	201.0	205.8	10.0	2.4
(අ) සංශෝධන (ආ) නාවකාලික (ඇ) ජාතික පශු සම්පත් සංවර්ධන මණ්ඩලයේ සහ මිල්කෝ (පුද්) සමාගමේ නිෂ්පාදිත පමණක් ඇතුළත් වේ.	මූලාශ්‍රය: කෘෂිකර්ම, ග්‍රාමීය ආර්ථික කටයුතු, පශු සම්පත් සංවර්ධන, වාරි මාර්ග සහ වර හා ජලජ සම්පත් සංවර්ධන අමාත්‍යාංශය ජනලේඛන හා සංඛ්‍යාලේඛන දෙපාර්තමේන්තුව සත්ත්ව නිෂ්පාදන හා සෞඛ්‍ය දෙපාර්තමේන්තුව ජාතික පශු සම්පත් සංවර්ධන මණ්ඩලය මිල්කෝ (පුද්) සමාගම			

2018 වසරේදී මස් නිෂ්පාදනය මිශ්‍ර ක්‍රියාකාරිත්වයක් වාර්තා කරන ලද අතර බිත්තර නිෂ්පාදනය පහළ ගියේය. බිත්තර නිෂ්පාදනය 2017 වසරේ වාර්තා කළ මිලියන 2,072.9 ක සිට 2018 වසරේදී මිලියන 1,972.2 ක් දක්වා සියයට 4.9 කින් පහත වැටුණි. මේ අතර, 2018 වසරේදී මහා පරිමාණ බිත්තර නිෂ්පාදකයන්ගේ නිෂ්පාදන වියදම බිත්තරයට රුපියල් 12.80 ක් දක්වා සියයට 3.7 කින් ඉහළ ගියේය. කුකුළු මස් නිෂ්පාදනය 2017 වසරේ වාර්තා වූ මෙට්‍රික් ටොන් 200,980 ක සිට 2018 වසරේදී මෙට්‍රික් ටොන් 205,820 ක් දක්වා සියයට 2.4 ක වර්ධනයක් වාර්තා කළ අතර, කුකුළු මස් නිෂ්පාදන පිරිවැය කිලෝග්‍රෑමයකට රුපියල් 245.32 ක සිට 2018 වසරේදී කිලෝග්‍රෑමයකට රුපියල් 265.85 ක් දක්වා ඉහළ ගියේය. තවද, ආනයනය කළ බ්‍රොයිලර් සතුන් නිපදවීමට අවශ්‍ය මාපිය සතුන් (Broiler Parents) ගණන 2017 වසරේදී වාර්තා වූ 382,421 ක සිට 2018 වසරේදී 428,108 ක් දක්වා ඉහළ ගිය අතර, දේශීය වශයෙන් නිෂ්පාදිත මාපිය සතුන් ගණන, 2017 වසරේ මිලියන 1.0 සිට 2018 වසරේ මිලියන 1.1 ක් දක්වා වැඩි විය. මේ අතර, 2018 වසරේදී ඌරු මස් නිෂ්පාදනය, මෙට්‍රික් ටොන් 10,430 ක් දක්වා සියයට 32.2 කින් ඉහළ ගිය අතර, එම මස් නිෂ්පාදනය මෙට්‍රික් ටොන් 1,630 ක් දක්වා සියයට 14.8 කින් වැඩි විය. කෙසේ වෙතත්, හරක් මස් නිෂ්පාදනය, 2017 වසරේදී වාර්තා වූ මෙට්‍රික් ටොන් 30,130 ක සිට 2018 වසරේදී මෙට්‍රික් ටොන් 28,420 ක් දක්වා සියයට 5.7 කින් පහළ ගියේය.

**කෘෂිකාර්මික ප්‍රතිපත්ති සහ ආයතනික සහාය**

ආහාර සුරක්ෂිතතාව ළ ා කර ගැනීමේ අරමුණ ඇතිව ජාතික කෘෂිකාර්මික ප්‍රතිපත්තියෙහි දක්වා ඇති පරිණි කෘෂිකාර්මික කටයුතු පිළි ද රජයේ ප්‍රතිපත්ති අඛණ්ඩව ක්‍රියාවට නැංවි . ඒ අනුව, හෝග නිෂ්පාදන හා පුරෝකථන වැඩසටහන, ජාතික ආහාර සුරක්ෂිතතා වැඩසටහන සහ කාබනික පොහොර නිෂ්පාදන වැඩසටහන සමච කෘෂිකාර්මික අංශය නවීකරණ වැඩසටහන වසර තුළදී තවදුරටත් ක්‍රියාවට නංවන ලදී. මේ අතර, රට තුළ දේශගුණික විපර්යාසයන්හි බලපෑමට මුහුණ දිය හැකි කෘෂිකාර්මික පද්ධති ස්ථාපිත කිරීමේ අරමුණ ඇතිව ලෝක බැංකුව විසින් අරමුදල් සපයන දේශගුණික විපර්යාසයන්ට අනුගත වන කෘෂි වාරි සංවර්ධන ව්‍යාපෘතිය පළාත් හයක් තුළ ක්‍රියාවට නැංවීම ආරම්භ කරන ලදී. තවද, වන සතුන්ගෙන් විශාල වශයෙන් සිදුවන වගා හානි සැලකිල්ලට ගනිමින්, කෘෂිකර්ම අමාත්‍යාංශය වන වී කළමනාකරණය හා වගා හානි වැළැක්වීම



පිළිබඳ සිය අවධානය යොමු කරන ලදී. මේ අතර, ඉහළ පසු අස්වනු භානිය සැලකිල්ලට ගනිමින්, නිසි ගබඩා පහසුකම් සැලසීම මගින් ඉක්මණින් නරක්වන සු කෘෂි නිෂ්පාදනවල සැපයුම් තත්ත්වයන් හා මිල ගණන් වෙනස්වීම අවම කිරීම සඳහා රජය විසින් දැඹුල්ල ආර්ථික මධ්‍යස්ථානයට අනුබද්ධිතව උෂ්ණත්වය පාලනය කළ හැකි ගබඩා සංකීර්ණයක් ස්ථානගත කිරීමේ කටයුතු ආරම්භ කරන ලදී. ප්‍රධාන වශයෙන් කෘෂිකාර්මික අංශය වඩාත් දීලදායී, පරිසර හිතකාමී හා අපනයනානිශ්‍රීඩ අංශයක් බවට පත් කිරීම කෙරෙහි අවධානය යොමු කරමින් රජය විසින් 2018 අයවැය මගින් යෝ ත ප්‍රතිපත්ති ක්‍රියාමාර්ග සක් ක්‍රියාවට නංවන ලදී. 2019 අයවැය මගින් තාක්ෂණික භාවිතයන් ඉහළ නැංවීමට සහ ඉහළ වටිනාකමින් යුතු භෝග වර්ධනය කිරීම සඳහා කෘෂි ව්‍යාපාර අගය දාමයන් ප්‍රවර්ධනය කිරීමට ක්‍රියාමාර්ග යෝජනා කරන ලදී. කටුනායක, ඇ ලිපිටිය, යාපනය හා කැප්පෙට්පොළ යන ප්‍රදේශවල දේශගුණික තත්ත්වයන් පාලිත නවීන ගබඩා පහසුකම් ස්ථාපනය කිරීම සඳහා රජය විසින් රුපියල් මිලියන 400 ක් වෙන් කරන ලදී. තවද, කෘෂිකර්ම අංශය නවීකරණ ව්‍යාපෘතිය නව දිස්ත්‍රික්ක පහක් තුළ ක්‍රියාත්මක කිරීම සඳහා රුපියල් මිලියන 250 ක් වෙන් කරන ලදී. කුරුඳු හා රබර් කර්මාන්තය, පොල් ආශ්‍රිත නිෂ්පාදන, වර කර්මාන්තය හා වාරිමාර්ග යටිතල පහසුකම් සංවර්ධනය සඳහා ද පියවර සක් අයවැය තුළින් යෝජනා කරන ලදී.

තේ අංශයේ සංවර්ධනය සඳහා ශ්‍රී ලංකා තේ මණ්ඩලය, කුඩා තේ වතු සංවර්ධන අ කාරිය සහ තේ පර්යේෂණ ආයතනය විසින් ලදායිතාව හා තාක්ෂ ක වැඩි ශීඝ්‍රණ කිරීම කෙරෙහි අවධානය යොමු කරමින් 2018 වර්ෂය පුරා සිය නියාමන හා සංවර්ධන ක්‍රියාකාරකම් තව රටක් ක්‍රියාවට නංවන ලදී. ශ්‍රී ලංකා තේ මණ්ඩලය, වෙළඳ සන්නාම ප්‍රවර්ධන ව්‍යාපෘතිය යටතේ, ශ්‍රී ලංකා තේ (Ceylon Tea) මෙරට වෙළඳ සන්නාමය ලෙස ප්‍රවර්ධනය කිරීම හා පෞද්ගලික වෙළඳ සන්නාමයන් ප්‍රවර්ධනය කිරීම ද තෝරාගත් රටවල ජාත්‍යන්තර වෙළඳ ප්‍රදර්ශන සඳහා සහභාගී වීමට ශ්‍රී ලංකා තේ අපනයන සමාගම් සඳහා පහසුකම් සලසමින් මූල්‍යාධාර ලබා දීම ද තවදුරටත් සිදු කරන ලදී. ශ්‍රී ලංකා තේ මණ්ඩලය රට තුළ හා අනෙකුත් රටවල ශ්‍රී ලංකා තේ සිංහ වෙළඳ සළකුණ ලියාපදිංචු කිරීම හා ලියාපදිංචු අ ත් කිරීම සිදු කරන ලදී. ශ්‍රී ලංකා තේ මණ්ඩලය විසින් සලකා බලනු ලබන වර්ෂය තුළදී, වෙළඳ ප්‍රදර්ශන හා උත්සව පැවැත්වීම දිරිමත් කිරීම සිදු කෙරුණු අතර, මාධ්‍ය ප්‍රචාරණ වැඩසටහන්, එළිමහන් ප්‍රචාරක වැඩසටහන්, ගෝලීය ප්‍රවර්ධන වැඩසටහන් සහ

ශ්‍රී ලංකා තේ සංසදය හා තේ රස බැලීමේ කටයුතු වැනි ප්‍රවර්ධන වැඩසටහන් ක්‍රියාවට නංවන අතරම රුසියානු නියෝ ත කණ්ඩායමක් සඳහා පහසුකම් සැලසීම හා සත්කාරකත්වය සැපයීම සිදු කරන ලදී. මේ අතර, 2018 වසරේදී ද කුඩා තේ වතු සංවර්ධන අධිකාරිය, තේ නව වගා හා නැවත වගා වැඩසටහන් හා පුනරුත්ථාපන සහනාධාර වැඩසටහන තවදුරටත් ක්‍රියාවට නංවන ලදී. තේ නිෂ්පාදනය ඉහළ නැංවීමේ අරමුණින් කුඩා තේ වතු සංවර්ධන අධිකාරිය සිය පාර්ශ්වකරුවන් සඳහා ව්‍යාප්ති සේවා හා දැනුම්වත් කිරීමේ වැඩසටහන් මාලාවක් පවත්වන ලදී. මීට අමතරව, කුඩා තේ වතු හිමියන්ට සිය වගාවන්හි ආයෝජන ප්‍රවර්ධනය සඳහා ලංකා බැංකුව විසින් ක්‍රියාත්මක කරනු ලබන ණීශේෂ බැංකු ණය යෝජනා ක්‍රමය යටතේ තේ නව වගාව හා නැවත වගාවට ණය සඳහා නිර්දේශ ලබා දීම කුඩා තේ වතු සංවර්ධන අධිකාරිය විසින් සිදු කරන ලදී. ඒ අනුව, 2018 වසරේදී හෙක්ටාරයකට රුපියල් 500,000 සහනාධාර යටතේ කුඩා වතු අංශයේ හෙක්ටයාර 1,027 ක නැවත වගාව සිදුකරන ලද අතර හෙක්ටයාර 435 ක නව වගාව සිදු කරන ලදී. තේ පර්යේෂණ මණ්ඩලයේ 2018-2020 ක්‍රියාකාරී සැලැස්මට අනුව, තේ පර්යේෂණ ආයතනය තේ අංශය වැඩි දියුණු කිරීම සඳහා පර්යේෂණ හා සංවර්ධන උපාය මාර්ග කටයුතු හා ව්‍යාප්ති සේවා ක්‍රියාවට නංවන ලදී. එම උපාය මාර්ගික සැලැස්ම යටතේ, කුඩා තේ වතු හිමියන් අතර නව වැඩි දියුණු කළ තේ පැළ හා ජ ද්‍රව්‍ය ඇතුළත් රෝපණ ද්‍රව්‍ය බෙදාහැරීමට විශේෂ ව්‍යාපෘතියක් පිහිටුවන ලදී. ඒකාබද්ධ පාංශු සාරවත් බව කළමනාකරණ ප්‍රවේශයන් සහ කෘෂි විද්‍යාත්මක භාවිතයන් තුළින් වගා බිම්වල දීලදායිතාව දියුණු කිරීම, කුඩා වතු අංශයේ අස්වනු නෙළීමේ යන්ත්‍ර සහ අනෙකුත් උපාංග ප්‍රචලිත කිරීම සහ ශ්‍රේණිගත නොවන කාණ්ඩයේ නිෂ්පාදන විවිධාංගීකරණය සිදු කිරීම තේ පර්යේෂණ ආයතනය විසින් වසර තුළදී සිදු කරන ලදී. මීට අමතරව, TRI 5000 ශ්‍රේණිය යටතේ වැඩි දියුණු කරන ලද වගා ප්‍රභේද හතරක් උඩරට කලාපයේ බෙදා හැරීම සඳහා ව්‍යාපෘතියක් ආරම්භ කරන ලදී. පසෙහි භෞතික, රසායනික හා ජෛව විද්‍යාත්මක ගුණාංග සැලකිල්ලට ගනිමින්, තේ පර්යේෂණ ආයතනය මගින් පාංශු තත්ත්ව දර්ශකයක් නිර්මාණය කරන ලද අතර නිෂ්පාදනවල ගුණාත්මකභාවය තහවුරු කිරීම සඳහා, කළු හා හරිත තේ නිෂ්පාදනයේ තීරණාත්මක පාලන පියවර සහ රසායනික හා ක්ෂුද්‍ර වි ප්‍රමිතීන් පිළිබඳ විමර්ශනය කිරීම තේ පර්යේෂණ ආයතනය මගින් සිදු කරන ලදී. තේ ඉඩම්වල අඩු දීලදායිතාව, ශ්‍රමය ආශ්‍රිත ගැට , ඉහළ නිෂ්පාදන පිරිවැය, පසු අස්වනු හානි, තේ



කර්මාන්තශාලාවල ප්‍රමාණවත් පහසුකම් නොමැතිවීම, ගුණාත්මකභාවයෙන් අඩු තේ නිෂ්පාදනය හා අස්ථාවර මිල ගණන් තේ නිෂ්පාදනය කෙරෙහි අහිතකර ලෙස බලපා ඇති බව හඳුනාගෙන ඇත. මීට අමතරව, තේ නිෂ්පාදනය ඉහළ ග්‍රම සු මභාවයකින් යුතු අතර 2018 වසරේදී තේ කර්මාන්තයට අඩු ග්‍රම දීලදායීත්වය, ග්‍රම හිචිතාව සහ ඉහළ ග්‍රම පිරිවැය මෙන්ම වෘත්තීය ක්‍රියාමාර්ගයන්ට ද මුහුණ දීමට සිදු විය.

2018 වසරේදී ර ඊ සංවර්ධන දෙපාර්තමේන්තුව සහ ර ඊ පර්යේෂණ ආයතනය ස්වභාවික ර ඊ නිෂ්පාදනය ඉහළ නැංවීමේ දැක්මක් සහිතව සිය පර්යේෂණ හා සංවර්ධන කටයුතු තව රටක් සි කරන ලදී. වර්තමානයේදී මෙට්‍රික් ටොන් 83,000 ක් පමණ වන වාර්ෂික ස්වභාවික රබර් නිෂ්පාදනය වසර 2040 වන විට මෙට්‍රික් ටොන් 200,000 ක් දක්වා ඉහළ නැංවීම කෙරෙහි රබර් සංවර්ධන දෙපාර්තමේන්තුවේ උපාය මාර්ගික සැලැස්මේ අවධානය යොමු වී ඇත. දීලදායීතා සංවර්ධනය හා සාම්ප්‍රදායික නොවන ප්‍රදේශවල රබර් වගාව ව්‍යාප්ත කිරීම ඒ සඳහා 2018 වසර තුළදී ක්‍රියාවට නංවන ලද ප්‍රධාන උපාය මාර්ග අතර විය. වෙළඳපොළ රබර් මිල පහළ මට්ටමක පැවතීමට සහනයක් ලෙස වැඩි ආදායමක් ලබා ගැනීමට රබර් පර්යේෂණ ආයතනය විසින් ගොවීන්ට අමතර ආදායමක් ලබා ගත හැකි වගා ක්‍රම හඳුන්වා දීම, ග්‍රම පිරිවැය හා සමස්ත නිෂ්පාදන පිරිවැය අඩු කිරීම සඳහා අඩු වාර ගණනක් තුළ කිරි කැපීමේ කටයුතු ප්‍රවලිත කිරීම හා රබර් වගාවන්හි වැසි ආවරණ ප්‍රවලිත කිරීම සිදු කරන ලදී. විවිධ අතුරු හෝග වගාවන් සමචි තීරසාර ලෙස රබර් වගා කටයුතු සිදු කිරීම සඳහා රබර් පර්යේෂණ ආයතනය වෙත විශේෂ ප්‍රාග්ධන ව්‍යාපෘතියක් ද හිමිවිය. එම ව්‍යාපෘතිය යටතේ කිලිනො දූය, වච්චියාව, මොණරාගල හා

අම්පාර යන දිස්ත්‍රික්කවල ගොවි බිම් හතක් ස්ථාපිත කරන ලදී. වී නොවන සාධකවල අහිතකර බලපෑම් තත්ත්වයන් හමුවේ වර්ධනය හා දීලදායී ඉහළ නැංවීම සඳහා රබර් ශාකයේ භෞතික විද්‍යාත්මක හා අනුක ව විද්‍යාත්මක කරුණු පිළිබඳව විමර්ශනය කිරීම සඳහා ජාතික පර්යේෂණ සභාව විසින් පර්යේෂණ ප්‍රදානයක් ලබා දුන් අතර රබර් කිරි හා වියළි රබර් මත වායුමය උත්තේජකයන්ගේ බලපෑම විශ්ලේෂණය සඳහා නව ව්‍යාපෘතියක් අගලවත්ත පිඹුර වතුයායේදී ආරම්භ කරන ලදී. ස්වභාවික රබර් සඳහා අගය එකතු කිරීම අඛණ්ඩව ප්‍රවර්ධනය කළද, පිළිගත් කෘෂි කළමනාකරණ භාවිතයන් ක්‍රියාවට නැංවීම දුර්වල වීම හේතුවෙන් රබර් නිෂ්පාදන අංශය, උෟත තරච්ඛාරිත්වයක් හා අඩු දීලදායීතා මට්ටම් හේතුවෙන් පීඩාවට පත්ව ඇත. මීට අමතරව, ස්වභාවික රබර් සඳහා පහළ හා උ වාවචනය වන වෙළඳපොළ මිල ගණන් පැවතීම, ඉහළ නිෂ්පාදන පිරිවැය, ඉහළ ග්‍රම පිරිවැය, පුහුණු රබර් කිරි කැපුම්කරුවන්ගේ හිචිකම ඇතුළු ග්‍රම හිචිය සහ අයහපත් කාලගුණික තත්ත්වයන් මෙම අංශයේ පාර්ශ්වකරුවන් විසින් අවධාරණය කරන ගැට වේ.

නව වගා හා නැවත වගා කටයුතු ප්‍රවර්ධනය කිරීම, අදාළ ආයතනවල පර්යේෂණ කටයුතු වැඩි ශීඝ්‍රණ කිරීම හා ප්‍රවර්ධනය කිරීම සහ දේශගු ක විපර්යාසයන්ට අනුවර්තනය වීමෙන් ලදායීතාව වැඩි ශීඝ්‍රණ කිරීම සඳහා පොල් අංශය තුළ ආයතනික සහාය තව රටක් ශක්තිමත් කිරීම සි කරන ලදී. නැවත වගාව හා නව වගාව සඳහා වන සහනාධාර ක්‍රමය යටතේ වසර තුළදී රුපියල් මිලියන 274 ක් පමණ ලබා දී ඇත. ඒ අනුව, හෙක්ටයාර 4,549 ක නැවත වගාව හා යටි වගාව සිදු කරන ලද අතර

**2.8 සංඛ්‍යා සටහන**  
**ප්‍රධාන ආහාර ද්‍රව්‍යන්ගේ ආහාර ශේෂ පත්‍රය**

අයිතමය	ඒකකය	2010			2017			2018 (අ)		
		නිෂ්පාදනය	ආනයන	ඒකපුද්ගල ආහාර සුලභතාවය (වසරකට කි.ග්.)	නිෂ්පාදනය	ආනයන	ඒකපුද්ගල ආහාර සුලභතාවය (වසරකට කි.ග්.)	නිෂ්පාදනය	ආනයන	ඒකපුද්ගල ආහාර සුලභතාවය (වසරකට කි.ග්.)
1. සහල් (අ)	මෙ.ටො.දහස්	3,011	126	152	1,523	748	106	2,751	249	138
2. ඉරිඟු	මෙ.ටො.දහස්	162	16	9	196	191	18	270	133	19
3. තිරිඟු	මෙ.ටො.දහස්	-	1,051	51	-	1,250	58	-	1,297	60
4. ලොකු එෆුණු	මෙ.ටො.දහස්	59	158	10	54	232	13	28	246	13
5. සීනි	මෙ.ටො.දහස්	31	548	28	56	498	26	51	645	32
6. අර්තාපල්	මෙ.ටො.දහස්	52	130	9	73	151	10	89	159	11
7. මාළු	මෙ.ටො.දහස්	385	14	19	531	28	26	527	19	25
8. එළකිරි	ලීටර් මිලියන	192	-	9	328	-	15	386	-	18
9. පොල්තෙල්	මෙ.ටො.දහස්	65	3	3	13	10	1	11	12	1

(අ) තාවකාලික  
(ආ) වී මෙට්‍රික් ටොන් 1 ක්, සහල් මෙට්‍රික් ටොන් 0.7 කට සමාන වේ.

මූලාශ්‍රය: ජනලේඛන හා සංඛ්‍යාලේඛන දෙපාර්තමේන්තුව ශ්‍රී ලංකා රේගුව



# 2

හෙක්ටයාර 8,198 ක නව වගාව සිදු කරන ලදී. මේ අතර, දේශීය වෙළඳපොළෙහි ඇති වූ දැඩි පොල් හිචය හේතුවෙන් 2017 ජුනි මාසයේ සිට බලපවත්වනු ලැබූ පොල් ගෙඩි අපනයනය සඳහා අනුමැතිය ලබාදීම තාවකාලිකව අත්හිටුවීම, එම අංශයේ සතුටුදායක ක්‍රියාකාරිත්වය සැලකිල්ලට ගනිමින් 2018 සැප්තැම්බර් 1 දින සිට ඉවත් කරන ලදී. පොල් නිෂ්පාදනය යථා තත්ත්වයට පත්වීමත් සමච පොල් අපනයනය ප්‍රවර්ධනය කිරීමේ අරමුණින් පොල් සංවර්ධන අධිකාරිය විසින් පොල් අපනයන මත අය කළ ගෙඩියකට රුපියල් 15.00 ක් වූ සේවා ගාස්තුව ගෙඩියකට රුපියල් 8.00 දක්වා පහළ දමන ලදී. මීට අමතරව, දේශීය පොල් තෙල් කර්මාන්තය ආරක්ෂා කිරීමේ අරමුණ ඇතිව වසර තුළදී පොල් තෙල් ආනයනය සඳහා වන තීරු බද්ද කිලෝග්‍රෑමයකට රුපියල් 130.00 සිට කිලෝග්‍රෑමයකට රුපියල් 170.00 දක්වා ඉහළ නංවන ලද අතර පිරිසිදු නොකළ පාම් තෙල් ආනයනය සඳහා වන තීරු බද්ද කිලෝග්‍රෑමයකට රුපියල් 110.00 සිට කිලෝග්‍රෑමයකට රුපියල් 150.00 දක්වා ඉහළ නංවන ලදී. කෙසේ වෙතත්, තීරු බදු සංශෝධන දේශීය පොල් තෙල් කර්මාන්තයට ධනාත්මක බලපෑම් ඇති කළ හැකි වුවද, වසරේ මුල් භාගයේදී ඉහළ පොල් මිල ගණන් හේතුවෙන් පොල් තෙල් මෝල් හිමියන් සිය නිෂ්පාදන නවතා දැමීමෙන් අනතුරුව පොල් තෙල් නිෂ්පාදනය පූර්ණ වශයෙන් යථා තත්ත්වයට පත් නොවීය. මේ අතර, පොල් අංශයේ සංවර්ධනය සඳහා රාජ්‍ය ආයතන විසින් දරන ලද මුළු ප්‍රාග්ධන වියදම 2017 වසරේ වාර්තා වූ මිලියන 772 ට සාපේක්ෂව 2018 වසරේදී මිලියන 844 දක්වා ඉහළ ගියේය. තවද, පොල් පර්යේෂණ ආයතනය, දීලදායිතාව ඉහළ නැංවීම, හෝග සංරක්ෂණය සහ නව පොල් ආශ්‍රිත නිෂ්පාදන හඳුන්වා දීම සඳහා සිය පර්යේෂණ කටයුතු තවදුරටත් සිදු කළ අතර වැලිගම පොල් කොළ මැලවීමේ රෝගය පැතිරීම පාලනය සඳහා දායක විය. තාක්ෂණික හුමවාරු වැඩසටහන යටතේ පොල් පර්යේෂණ ආයතනය විසින් පොල් වගාකරුවන් සඳහා වාර්ෂිකව පවත්වනු ලබන ෂීපාල් වගා කිරීම හා අගය එකතු කිරීම පිළිබඳ සහතික පත්‍ර පා මාලාව පවත්වන ලද අතර රාජ්‍ය හා පෞද්ගලික අංශයේ පොල් වගාවන්හි දීලදායිත්වය ඉහළ නැංවීම පිළිබඳව වැඩමුළු මාලාවක් පවත්වමින් අන්තර්ජාතික පොල් ප්‍රජාව සමච ඒකාබද්ධව පළමු ෂීපාල් වතු වගා කළමනාකරණය පිළිබඳ ජාත්‍යන්තර සහතික පත්‍ර පා මාලාව සාර්ථකව නිම කරන ලදී.

සු අපනයන හෝග ලදාව හා නිෂ්පාදනය ඉහළ නැංවීම සඳහා ක්‍රියාමාර්ග සක් හඳුන්වා දෙන ලදී. අපනයන කෘෂිකර්ම දෙපාර්තමේන්තුව විසින් ක්‍රියාත්මක

කරන ලද ක්‍රියාමාර්ග ප්‍රධාන වශයෙන් නව වගා කටයුතු පුළුල් කිරීමේ හා පවත්නා වගාවන්ගේ දීලදාව ඉහළ නැංවීමේ අරමුණින් සිදු කරන ලදී. තවද, අපනයන කෘෂිකර්ම දෙපාර්තමේන්තුව විසින් 2018 වසරේදී වගාකරුවන් වෙත සහන මිල ගණන් යටතේ ඉහළ තත්ත්වයේ රෝපණ ද්‍රව්‍ය ලබා දීම සමච තාක්ෂණික සහාය හා ව්‍යාප්ති සේවා සැපයීම සිදු කරන ලදී. මේ අතර, ගවතු ආශ්‍රිතව සුළු අපනයන හෝග වගා කිරීම තුළින් කාන්තාවන්ගේ ආර්ථික තත්ත්වය ශක්තිමත් කිරීම සඳහා ක්‍රියාත්මක කරන ලද ණින සවිය ආර්ථික ගවතු වගා ව්‍යාපෘතිය 2018 වසරේදී තවදුරටත් ක්‍රියාත්මක විය.

වර්ෂය තුළදී කෘෂිකර්ම දෙපාර්තමේන්තුව ස්වයං-පෝෂිත ව අත්කර ගැනීමට දේශීය කෘෂිකර්මය ප්‍රවර්ධනය කිරීම ඉලක්ක කර ගනිමින් වැඩසටහන් සක් ක්‍රියාත්මක කළ අතර දේශගු ක විපර්යාසයන් හේතුවෙන් කෘෂි නිෂ්පාදන මත ඇතිවන ලප මි කළමනාකරණය කිරීම සි කරන ලදී. 2018 වර්ෂයේදී, නියං තත්ත්වයට රොන්තු දිය හැකි නව බිත්තර වී ප්‍රභේදයක් දේශීය වගා කටයුතු සඳහා නිකුත් කළ අතර වෙනත් ක්ෂේත්‍ර හෝග (එෂුණුණු ඇට) නව ප්‍රභේද තුනක් ද නිකුත් කරන ලදී. මීට අමතරව, සහතික කළ ජ නිෂ්පාදන හා මිලදී ගැනීමේ වැඩසටහන, ශාක නිරෝධායන සේවාවන් හා යහපත් කෘෂිකාර්මික පුරුදු සවීමත් කිරීමේ වැඩසටහන් 2018 වසර තුළදී තවදුරටත් ක්‍රියාත්මක විය. පාර්ශ්වකරුවන්ගේ ඉල්ලීම් සලකා බලමින්, රජය විසින් එතෙක් පැවති පොහොර මිලදී ගැනීම සඳහා මුදල් ප්‍රදානයක් ලබාදීමේ වැඩසටහන වෙනුවට 2018 යල කන්නයේ සිට සහන මිලට පොහොර ලබා දීමේ වැඩසටහන යළි හඳුන්වාදීමට පියවර ගන්නා ලදී. තවද, රසායනාගාර සේවා සංවර්ධනය කිරීම සඳහා උද්‍යාන හෝග පර්යේෂණ හා සංවර්ධන ආයතනයෙහි මධ්‍යම විශ්ලේෂණ රසායනාගාරයක් පිහිටුවීමට කටයුතු කරන ලදී. පශ්චාත් අස්වැන්න පිළිබඳ තාක්ෂණික ආයතනයෙහි පර්යේෂණ කටයුතු 2018 වසර තුළදී තවදුරටත් සිදු කරන ලද අතර වසර තුළදී පර්යේෂණ ව්‍යාපෘති 16 ක් ක්‍රියාවට නංවන ලදී. තවද, පශ්චාත් අස්වැන්න පිළිබඳ තාක්ෂණික ආයතනයේ තාක්ෂණික දැනුම බෙදා හැරීම සඳහා වූ ව්‍යාප්ති සේවාවන් ද තවදුරටත් ක්‍රියාත්මක කරන ලදී. මේ අතර, පසු අස්වනු භාතිය අවම කිරීමේ අරමුණ ඇතිව තෝරාගත් එළවළු හා පලතුරු වර්ග සඳහා රික්තක විජලන තාක්ෂණය හඳුන්වා දෙන ලදී. මීට අමතරව, ෂීලතුරු ගම්මාන සංවර්ධන වැඩසටහන් යටතේ නව වාණිජ මට්ටමේ පලතුරු ගම්මාන 15 ක් පිහිටුවීමට කටයුතු කර ඇති අතර පවතින ගම්මාන සඳහා කෘෂිකාර්මික උපකරණ ලබා දීම සිදු කරන ලදී.



විශේෂ සටහන 4

කෘෂිකාර්මික අංශයේ අවදානම්වලට මුහුණදීමේ හැකියාව වැඩි දියුණු කිරීම සඳහා ශක්තිමත් කෘෂිකාර්මික නිරෝධායන රාමුවක්



කෘෂිකාර්මික නිරෝධායන රාමුව ශක්තිමත් කිරීමේ අවශ්‍යතාවය

2018 වසරේ අග භාගයේදී ශ්‍රී ලංකාවේ බඩ ඉරිච්චි නිෂ්පාදනයට දැඩි හානි සිදු කළ ඕස්නා දළඹු (Fall Armyworm) උවදුර, ශ්‍රී ලංකාවේ කෘෂිකාර්මික අංශයට නිරතුරුව බාහිර කම්පනයන්ට මුහුණ දීමට සිදුවීමේ අවදානම යළිත් වරක් මතුකොට දක්වන ලදී. ඉඩම් හා ශ්‍රම වෙළඳපොළ ප්‍රතිසංස්කරණ මගින් විසඳුම් ලබා දිය යුතු දිගු කාලීන ව්‍යුහාත්මක ගැට හේතුවෙන් දීලදායීතාවය පහළ මට්ටමක පැවතීම තුළින් කෘෂිකාර්මික අංශය පීඩාවට පත්ව ඇති අතර, දැඩි කාලගුණික තත්ත්වයන් හේතුවෙන් වන අහිතකර බලපෑම් නිතර ඇතිවීම, බෝවන රෝග හා පළිබෝධ බලපෑම් යනාදිය මගින් රටෙහි ආහාර සුරක්ෂිතභාවය ශක්තිමත් කිරීම සඳහා කෘෂිකාර්මික අංශය වෙත විශේෂ අවධානයක් යොමු කිරීමේ අවශ්‍යතාවය පෙන්නුම් කරනු ලබයි. අනවශ්‍ය ලෙස ආහාර මිල ගණන් හා වන වියදම් ඉහළ යෑම අවම කිරීම, ආහාර, වල්නාශක හා කෘෂිනාශක ආනයන වියදම් අඩු කිරීම මෙන්ම කෘෂිකාර්මික අංශයේ සැබෑ අපනයන ශක්‍යතාවයන් ළඟා කර ගැනීම සඳහා කෘෂි නිෂ්පාදනයන්ගේ ආරක්ෂාව අත්‍යවශ්‍ය වේ.

රටවල් හා කලාප අතර අන්තර්ජාතික වෙළ ම හා ප්‍රවාහන කටයුතුවල වර්ධනය හේතුවෙන් පළිබෝධ, රෝග හා වල්පැළෑටි ගෝලීය වශයෙන් ව්‍යාප්තවීමෙහි අවදානම ඉහළ ගොස් ඇත. මීට පෙර ස්වාභාවික ක්‍රියාවලි යටතේ කෙටි පරාසයක පමණක් ව්‍යාප්ත විය හැකිව තිබූ වි විශේෂයන්ට වර්තමානයේදී රටකින් රටකට හෝ එක් භූමිගෝලීය කලාපයකින් තවත් භූමිගෝලීය කලාපයකට වඩා පහසුවෙන් හුවමාරු විය හැක. සංවර්ධනව සීමාසහිත වූ අතීතයේදී ද, වෙළඳ කටයුතු හරහා ප්‍රවේශ වූ ආක්‍රමණකාරී පළිබෝධ විසින් වගා හානි සිදු කරනු ලැබූ අතර ලෝකයේ විවිධ ප්‍රදේශයන්හි සාගත තත්ත්වයන් ඇති කිරීමට ද එම පළිබෝධ සමත් විය. 18 වන සියවස මැද භාගයේදී අයර්ලන්තයේ ඇති වූ සාගතයට හේතු වූයේද මධ්‍යම අප්‍රිකාවේ සිට පැමිණි ඕංගමාරය ව්‍යාධි ජනකය හේතුවෙන් සමස්ත අර්නාටල් අස්වැන්න සම්පූර්ණයෙන් විනාශ වීමයි. එපමණක් නොව 19 වන සියවසයේ මැද භාගයේදී ඇමෙරිකාවේ සිට සංක්‍රමණය වී සිටියෙන් ව්‍යාප්ත වූ ඕටි පුස් උවදුර විසින් ප්‍රංශයේ මිදි වයින් කර්මාන්තය මුළුමනින්ම වාගේ විනාශ කර දමන ලදී. ශ්‍රී ලංකාවේ 1868 දී ඕකාපි කොළ මලකඩ රෝගය පැතිරීම නිසා ඇති වූ විනාශයන් හේතුවෙන් කෝපි වෙනුවට වැවිලි බෝගයක් ලෙස තේ හඳුන්වා දුන්

අතර මැලේරියා රෝගය සඳහා ප්‍රතිකාර කිරීමට යොදාගත් සින්කෝනා ශාකය *Heloplice antonio* කෘමියා හේතුවෙන් විනාශයට පත්විය. මීට අමතරව 1960 දශකයේ අග භාගයේදී ශ්‍රී ලංකාවේ පොල් වගා බිම් හෙක්ටයාර 20,000 ක් පමණ පොල් පත්‍ර කණන්නා උවදුර හේතුවෙන් විනාශයට පත් විය. මෑතකාලීනව වි සිටොප්ලාස්මා (*Phytoplasma*) නම් ක්ෂුද්‍ර වියාගේ බලපෑමෙන් ඇතිවන වැලිගම කොළ මැලවීමේ රෝගය හේතුවෙන් ශ්‍රී ලංකාවේ දකුණු පළාතේ පොල් වගාව විනාශයට පත් විය. ඇමෙරිකානු නිවර්තන හා උප නිවර්තන කලාපයන්ට ආවේනික වූ ශ්‍රී ලංකාවේ බඩ ඉරිච්චි වගාව කෙරෙහි විනාශකාරී බලපෑම් ඇති කළ සේනා දළඹුවා, පළමුව අප්‍රිකාවට පැතිරී ගිය අතර 2016 ජනවාරි මාසයේදී නයි රියාවෙන් හමුවීමෙන් අනතුරුව අප්‍රිකානු උප සහරා කලාපය පුරා ව්‍යාප්ත විය. ඉන් අනතුරුව සේනා දළඹුවා ආසියාවට ව්‍යාප්ත වූ අතර, 2018 වසරේදී ඉන්දියාවේ සිට වෙළඳ හා ගුවන් ප්‍රවාහන මාර්ග සේසේ ශ්‍රී ලංකාවට ව්‍යාප්තවන්නට ඇතැයි විශ්වාස කෙරේ. කෙසේ වුවත්, තවදුරටත් කෘෂි හානි සිදු වීම වැළැක්වීම සඳහා ඒකාබද්ධ පළිබෝධ මර්ධන ක්‍රියාවලිවල සහාය ඇතිව පළිබෝධ පාලනය සඳහා පියවර ගනු ලැබේ. තවද, ප්‍රධාන අපනයන ගමනාන්තයන්ගෙන් ශ්‍රී ලංකාවේ කෘෂිකාර්මික අපනයන සඳහා මෑතකාලීනව පනවන ලද සීමා කිරීම්, දැනට පවතින නිරෝධායන ක්‍රියාපටිපාටීන් ප්‍රමාණවත් නොවීම හේතුවෙන් ශ්‍රී ලංකාව මුහුණු පා ඇති අවදානම් සහගත බව නිරූපණය කරනු ලබයි. ආහාර ද්‍රව්‍ය, ජ, ශාක මෙන්ම ස වි සතුන් ආනයනය කිරීමේදී අනුදැනුමකින් යුතුව හෝ තොරව මෙරටට හඳුන්වාදෙන ආගන්තුක වි විශේෂයන් හේතුවෙන් කෘෂිකාර්මික අංශය කෙරෙහි ඇතිවන අහිතකර බලපෑම් අවම කිරීම සඳහා රටෙහි ශාක ආරක්ෂණ රාමුව හා නිරෝධායන ක්‍රියාපටිපාටීන් ශක්තිමත් කිරීමට කඩිනමින් කටයුතු කිරීමේ අවශ්‍යතාවය එවැනි ඉහළ ගිය අවදානම් හා දුර්වල තත්ත්වයන්ගෙන් මතුකර දක්වනු ලබයි.

ශ්‍රී ලංකාවේ නිරෝධායන රෙගුලාසි

ශාක නිරෝධායන නීති, රෙගුලාසි හා සේවා, කෘෂි නිෂ්පාදන 19 වන හා 20 වන සියවස්වලදී ලෝකය පුරා සුරක්ෂිතව වෙළ ම කිරීම තහවුරු කිරීමේ අරමුණ ඇතිව ලෝක ප්‍රජාව අතර ඇති කර ගත් ජාතික හා ජාත්‍යන්තර ගිවිසුම් මත පදනම්ව ඇත. ශ්‍රී ලංකාවේ ශාක නිරෝධායන පද්ධතිය 1880 දශකයේදී බ්‍රිතාන්‍ය පාලනය යටතේ ආරම්භ වූ අතර වර්තමානයේ ශ්‍රී ලංකාවට පළිබෝධ ඇතුළු වීම, ස්ථාපිත වීම හා ව්‍යාප්ත වීම වැළැක්වීම සඳහා රෙගුලාසි හා



මෙහෙයුම් කටයුතු සකිත් එය සමන්විත වේ. කෘෂිකර්ම දෙපාර්තමේන්තුවේ ජ සහතික කිරීමේ හා ශාක ආරක්ෂණ මධ්‍යස්ථානය යටතේ ක්‍රියාත්මක වන ජාතික ශාක නිරෝධායන සේවය, ශාක නිරෝධායන කටයුතු සඳහා වගකීම දරනු ලබයි. ජාතික ශාක නිරෝධායන සේවය මගින් දේශීය පළිබෝධ මර්ධන වැඩසටහන්, නිරෝධායනය අවශ්‍ය වන පළිබෝධ තුරන් කිරීමට පිළියම් සෙවීම සඳහා වූ තාක්ෂණික සංවර්ධනය සහ නිරෝගී ශාක හා ශාකමය නිෂ්පාදන ආනයන හා අපනයන කිරීම ප්‍රවර්ධනය කිරීම යනාදී කටයුතු සිදු කරනු ලබයි. තවද පළිබෝධ විනිශ්චය කිරීම හා හඳුනා ගැනීම, පුහුණු හා දැනුවත් කිරීමේ වැඩසටහන් සහ ශාක නිරෝධායනය හා සම්බන්ධ පර්යේෂණ කටයුතු ජාතික ශාක නිරෝධායන සේවාව මගින් ඉටු කරනු ලැබේ. ජාතික ශාක නිරෝධායන සේවා මධ්‍යස්ථාන මගින් ආනයන කොන්දේසි මත පදනම්ව ශාක හා ශාක නිෂ්පාදන ආනයන කිරීම සඳහා බලපත්‍ර නිකුත් කිරීම, ශාක ස්වස්ථතා (ශාක ආනයනයට හා අපනයනයට අදාළ ශාක සෞඛ්‍ය ආරක්ෂණ ක්‍රියාමාර්ග) සහතික (Phytosanitary Certificates) නිකුත් කිරීම, ශාක හා ශාක නිෂ්පාදන ආනයනය හා අපනයනය භාණ්ඩ තොග පරීක්ෂා කිරීම, පශ්චාත් ප්‍රවේශ නිරෝධායන කටයුතු මෙහෙයවීම, ශාක නිරෝධායන කටයුතු සහ උපදේශන සේවා පිළිබඳ පාර්ශ්වකරුවන් සමඟ සම්බන්ධ කරණය, ආනයන අවදානම් විශ්ලේෂණය සහ රෝග, කෘමි හා පළිබෝධ හඳුනා ගැනීම වැනි නිරෝධායන ක්‍රියාවලි සපයනු ලැබේ.

1909 අංක 4 දරන ජපන් ජබර (Water Hyacinth) ආශා පනත, 1937 අංක 02 දරන සත්ත්ව හා වෘක්ෂලතා ආරක්ෂණ ආශා පනත (සංශෝධිත), 1996 අංක 02 දරන වර හා ජලජ සම්පත් පනත (සංශෝධිත), 1999 අංක 35 දරන ශාක ආරක්ෂක පනත, 2007 අංක 11 දරන මදුරුවන් බෝවීම වැළැක්වීමේ පනත සහ 2008 අංක 35 දරන සමුද්‍ර ධීවරණය වැළැක්වීමේ පනත ආක්‍රමණශීලී පළිබෝධ සම්බන්ධ ගැට නිරාකරණය සඳහා ශ්‍රී ලංකාවේ ඇති ප්‍රධානතම නෛතික උපකරණ වේ. ශාක ආරක්ෂක පනත යටතේ නව රෙගුලාසි තවමත් නිකුත් කර නොමැති බැවින් ශාක ආරක්ෂණ ආ පනත යටතේ පැවති කරුණු තවමත් එලෙසම ක්‍රියාත්මක වේ. ශාක ආරක්ෂක පනත මගින්, ශ්‍රී ලංකාව තුළ ඇති ශාක වලට හානිකර හෝ හිංසාකාරී හෝ විනාශකාරී හෝ යම් විශේෂ ශ්‍රී ලංකාව හඳුන්වාදීම සහ ව්‍යාප්තිය වැළැක්වීමට කටයුතු කරනු ලබයි. මෙම පනත, ශාකවල පැවැත්මට හානිකර විය හැකි ක්‍රියාකාරී, ආසාදිත හා උදාසීන යන සිය අවස්ථා ඇතුළත්ව ආක්‍රමණශීලී යන්න නිර්වචනය කරනු ලබයි. මෙයට ශාක පමණක් නොව චීන්ද ඇතුළත්ය.

තවද, මෙම ගැට විස ම සඳහා ශ්‍රී ලංකාවේ පළිබෝධ නිරෝධායන කටයුතු වලට අදාළව, ජාතික වන වී ප්‍රතිපත්තිය, ජාතික පාරිසරික ප්‍රතිපත්තිය හා ජාතික කෘෂිකර්ම ප්‍රතිපත්තිය වැනි ප්‍රතිපත්ති ප්‍රකාශ රාජ්‍ය ආයතන කිහිපයක් විසින් සම්පාදනය කර ඇත. කෙසේ වෙතත්, පළිබෝධ කළමනාකරණය සඳහා ශ්‍රී ලංකාවේ ප්‍රයත්නයට සහය වන ක්‍රියාකාරී රාමුවක් සංවර්ධනය කිරීමේ හා ක්‍රියාත්මක කිරීමේ වැදගත්කම සැලකිල්ලට ගනිමින්, රජය විසින් ආක්‍රමණකාරී ආගන්තුක විශේෂ පිළිබඳ ජාතික ප්‍රතිපත්තිය අනුමත කර ඇති අතර එය ක්‍රියාත්මක කිරීම සඳහා වන උපායමාර්ගික හා ක්‍රියාකාරී සැලැස්ම අමාත්‍ය මණ්ඩලය විසින් 2016 මාර්තු මාසයේදී අනුමත කරන ලදී. කෙසේ වෙතත්, එම ක්‍රියාකාරී සැලැස්ම මෙතෙක් ක්‍රියාත්මක කර නොමැත.

**ශාක ආරක්ෂණය පිළිබඳ ජාත්‍යන්තර ප්‍රමිතීන්**

ආක්‍රමණකාරී පළිබෝධකයන්ට එරෙහිව ඉක්මනින් ක්‍රියාමාර්ග ගැනීම සඳහා වන වැඩසටහන් ක්‍රියාවට නැංවීමේදී හා ශක්තිමත් කිරීමේදී ශ්‍රී ලංකාවේ ප්‍රමිතීන් ගෝලීය සම්මුතීන් හා අනුකම්‍රී වීම සහතික කිරීම වැදගත් වේ. ලෝක වෙළඳ සංවිධානය (World Trade Organisation), ජෛව විවිධත්වය පිළිබඳ සම්මුතිය (Convention on Biological Diversity), ජාත්‍යන්තර ශාක ආරක්ෂණ සම්මුතිය (International Plant Protection Convention) සහ නැව් මගින් සිදුවන ධීවරණය වැළැක්වීම සඳහා වූ ජාත්‍යන්තර සම්මුතිය යනු එලෙස ශාක ආරක්ෂණය පිළිබඳ අවධානය යොමු කරන ප්‍රධාන ජාත්‍යන්තර සංවිධාන හා සම්මුතීන් වේ. ජාත්‍යන්තර ශාක ආරක්ෂණ සම්මුතිය විසින් එම සම්මුතිය ක්‍රියාවට නැංවීම අ ක්ෂණය කිරීම සඳහා පාලන ආයතනක් ලෙස ස්වස්ථතා ක්‍රියාමාර්ග පිළිබඳ කොමිසම (Commission on Phytosanitary Measures) පිහිටුවන ලදී. එම කොමිසම, ලෝක වෙළඳ සංවිධානයේ සෞඛ්‍ය ආරක්ෂාව හා ස්වස්ථතා ක්‍රියාමාර්ග පිළිබඳ ගිවිසුම (Agreement on the Application of Sanitary and Phytosanitary Measures) මගින් ශාක සෞඛ්‍ය පිළිබඳ ජාත්‍යන්තර ප්‍රමිතීන් නිර්මාණය කිරීමේ එකම බලයලත් ආයතනය ලෙස පිළිගනු ලැබේ. ජාත්‍යන්තර වෙළ මේදී හුවමාරු වන ශාක හා ශාක නිෂ්පාදන පිළිබඳ ජාත්‍යන්තර ශාක ආරක්ෂණ සම්මුතිය සිය මූලික අවධානය යොමු කරනු ලබයි. ජාත්‍යන්තර ශාක ආරක්ෂණ සම්මුතියේ සාමා ක රටවල් විසින් අපනයන කටයුතුවලදී පරීක්ෂා කිරීමේ ක්‍රියාවලි අඛණ්ඩව පවත්වා ගැනීම සහ නව පළිබෝධ ව්‍යාප්තීන් සිදුවන අවස්ථාවන්හිදී පාලන හා මර්දන ක්‍රියාමාර්ග ගැනීම සිදු කරනු ඇතැයි අපේක්ෂා කෙරේ. රෙගුලාසි ක්‍රියාත්මක කිරීම සඳහා



අවශ්‍ය සිය පියවර ගැනීමට ජාත්‍යන්තර ශාක ආරක්ෂණ සම්මුතිය සිය සාමා ක රජයන් දිරිමත් කිරීම සිදු කරන අතර, ආරක්ෂිත කෘෂිකාර්මික වෙළඳ කටයුතු ප්‍රවර්ධනය සඳහා සාමා ක රටවල් සිය රට තුළ ජාතික ශාක ආරක්ෂණ ආයතනයක් (National Plant Protection Organisation) පිහිටුවීම අවශ්‍ය වේ. ජාත්‍යන්තර ශාක ආරක්ෂණ සම්මුතියේ, ස්වස්ථතා ක්‍රියාමාර්ග පිළිබඳ ජාත්‍යන්තර ප්‍රමිතීන් (International Standards for Phytosanitary Measures) ශාක නිරෝධායන සඳහා ජාත්‍යන්තර ප්‍රමිතීන් නිර්මාණය කිරීමේ ක්‍රියාවලියට අවශ්‍ය මූලිකාංග සපයයි. අන්තර්ජාතික වෙළඳ ම සඳහා පහසුකම් සැලසීම සහ වෙළඳ කටයුතු සඳහා බාධකයක් ලෙස ක්‍රියාත්මක වන සාධාරණ නොවන වෙළඳ ක්‍රියාමාර්ග ක්‍රියාත්මක වීම වැළැක්වීමේ අරමුණින්, ස්වස්ථතා ක්‍රියාමාර්ග පිළිබඳ ජාත්‍යන්තර පොදු එකඟතාවක් ඇති කර ගැනීමට අවශ්‍ය ප්‍රමිතීන්, මාර්ගෝපදේශයන් හා නිර්දේශ මෙම වැඩසටහන මගින් ලෝක ආහාර හා කෘෂිකර්ම සංවිධානයේ සාමා ක රටවලට හා අනෙකුත් ඒ පිළිබඳව අවධානය යොමු කරන පාර්ශ්වයන්ට ලබාදෙනු ලැබේ .

**ශ්‍රී ලංකාවේ නිරෝධායන රාමුව ශක්තිමත් කිරීමට අදාළ පියවර**

ශ්‍රී ලංකාව ජාත්‍යන්තර ශාක ආරක්ෂණ සම්මුතියේ සාමා කයෙකු ලෙස ස්වස්ථතා ක්‍රියාමාර්ගයන්ට අදාළ ප්‍රමිතීන්හා රෙගුලාසි අනුගමනය කිරීම සිදු කළද, විශේෂයෙන් මෑත කාලීනව අවස්ථා සකදී වගා හානි සිදු වීම තුළින් නිරෝධායන කටයුතු වලදී ජාත්‍යන්තර ප්‍රමිතීන් ක්‍රියාවට නැංවීමෙහිලා ඇති වූ පසුගාමී බව පෙන්නුම් කරනු ලබයි. ජාතික නෛතික හා ආයතනික රාමුව ශක්තිමත් කිරීම, පර්යේෂණ ශක්‍යතාවයන් වර්ධනය කිරීම, පාරිසරික අවදානම් විශ්ලේෂණය කිරීමේ පද්ධතියක් නිර්මාණය කිරීම, මහජන දැනුම්වත්භාවය හා සහභාගීත්වය වර්ධනය කිරීම සහ ජාත්‍යන්තර සහයෝගීතාව ප්‍රවර්ධනය කිරීම ශ්‍රී ලංකාවේ නිරෝධායන සේවා වැඩි දියුණු කිරීම සඳහා අවශ්‍ය උපාය මාර්ග අතර වේ. නිරෝධායන සේවා අවශ්‍ය මට්ටමට ඉහළ නැංවීම සඳහා අවශ්‍ය තාක්ෂණය හා උපකරණ නොමැතිකම සහ පුහුණු ශ්‍රම බලකාය ප්‍රමාණවත් නොවීම හේතුවෙන් ශාක ආරක්ෂණ ආයතනයන්හි ක්‍රියාකාරීත්වය සීමාසහිත වී ඇත. අවදානම් අවම කිරීම සඳහා වන ප්‍රතිපත්ති හා නියාමන රාමුව තවමත් පූර්ණ වශයෙන් සංවර්ධිත මට්ටමට ළඟා වී නොමැති අතර සම්බන්ධ කරණය මනා ලෙස සිදු වී නොමැත. ජාතික ශාක නිරෝධායන සේවාව සඳහා සහාය වීම සහ එය ස්වා න රාජ්‍ය ආයතනයක් ලෙස ශක්තිමත් කිරීම සඳහා දැනට පවත්නා අණපනත්, රෙගුලාසි හා ප්‍රතිපත්ති ජාතික මට්ටමින් නිර්මාණය කිරීමට හා සමාලෝචනය කිරීමට අවශ්‍යව ඇත.

ජාතික මට්ටමේ නිරෝධායන රාමුවක් ගොඩ නැගීම සඳහා වගකිව යුතු ආයතන, අදාළ ප්‍රතිපත්ති හා රෙගුලාසි සමච්චි නිසි ලෙස ගැලපීමත් සිදු කළ යුතුය. කෘෂිකාර්මික නිරෝධායන රාමුව ශක්තිමත් කිරීම සඳහා සුදුසු දිරිගැන්වීමේ යාන්ත්‍රණයක් හඳුන්වාදීම ද රටේ කෘෂිකාර්මික නිෂ්පාදනය ආරක්ෂා කිරීම සඳහා අත්‍යාවශ්‍ය වේ. තවද, ආක්‍රමණශීලී පළිබෝධකයන් විසින් ඇතිකරනු ලබන ගැට සඳහා පිළියම් සෙවීමට හෝග විශේෂඥයින්, කීට විද්‍යාඥයින්, පරිසරවේදීන් සහ ශාක නිරෝධායන විශේෂඥයින් ජාලගත කිරීම හා හැකියා සංවර්ධන කටයුතු සිදු කිරීම අවශ්‍ය වේ. ආගමන නිලධාරීන්, නිරෝධායන නිලධාරීන්, රේගු නිලධාරීන්, ආහාර පරීක්ෂණ අධිකාරීන් සහ පාර්ශ්වකරුවන්ගේ හැකියා සංවර්ධන වැඩසටහන් මූලික දැනුම්වත්භාවය පුහුණු වැඩසටහන් මගින් ගොඩනැංවීම කෙරෙහි අවධානය යොමු කළ යුතුය. මීට අමතරව, දැනුම්වත් කිරීමේ වැඩසටහන් තුළින් ජාතික ශාක සම්පත් සහ ජාතික ස්වස්ථතා රෙගුලාසි ආරක්ෂා කිරීමේ වැදගත්කම පිළිබඳව ආනයනකරුවන්, අපනයනකරුවන් සහ සාමාන්‍ය ජනතාව දැනුම්වත් කිරීම අවශ්‍ය වේ. තවද, අවදානම් විශ්ලේෂණ සහ පාරිසරික වශයෙන් තිරසාර උපායමාර්ගයන් තුළින් ආක්‍රමණකාරී පළිබෝධ තුරන් කිරීම සඳහා වැඩි දියුණු කළ තාක්ෂණික ශිල්ප ක්‍රම සංවර්ධනය සඳහා පර්යේෂණ කටයුතු ශක්තිමත් කළ යුතුය. පළිබෝධ උවදුරු වැළැක්වීම හා තුරන් කිරීම සඳහා තොරතුරු හුවමාරු කිරීම, නිරීක්ෂණය, අ ක්ෂණය හා පූර්ව අනතුරු ඇච්චීමේ දී ලදායී යාන්ත්‍රණයක් සිය පාර්ශ්වකරුවන්ගේ සහයෝගය ඇතිව සංවර්ධනය කළ යුතුය. එපමණක් නොව, පළිබෝධකයන්ගේ බලපෑම අවම කිරීම සඳහා මූලික පරීක්ෂණ ක්‍රියාපටිපාටීන් තුළදී හා ක්ෂේත්‍ර නිරීක්ෂණයන්හිදී පළිබෝධ ඉක්මණින් හඳුනා ගැනීම අත්‍යාවශ්‍ය වේ. ඩී ටල් යාරූපකරණය භාවිතයෙන් දුරස්ථ පළිබෝධ හඳුනා ගැනීම, X - කිරණ පරීක්ෂණ තාක්ෂණය, පුහුණු සුනඛයන් භාවිතය ආදී නව පළිබෝධ හඳුනා ගැනීමේ ක්‍රමවේදයන් ශ්‍රී ලංකාව තුළ ද ක්‍රියාවට නැංවිය යුතුය. වඩාත් දී ලදායී නිරෝධායන සේවාවක් ගොඩ නැගීමට ආගන්තුක පළිබෝධ ආක්‍රමණයන් සඳහා විසඳුම් ලබාදීමේදී නිසි අවදානම් විශ්ලේෂණය හා පාරිසරික ඇගයුම් සමච්චි ඉක්මන් ප්‍රතිචාර යාන්ත්‍රණයක් අත්‍යාවශ්‍ය වේ. තවද, දේශීය ජ නිෂ්පාදනය ප්‍රවර්ධනය කිරීමෙන් ශ්‍රී ලංකාවට වඩාත් යෝග්‍ය කෘෂි නිෂ්පාදන වර්ධනය කර ගැනීමට සහාය වනු ඇති අතර ජ ආනයන මගින් පැමිණිය හැකි පළිබෝධ අඩු කර ගැනීමට ද හැකිවනු ඇත. ජාතික ආර්ථිකය තුළ අවදානම් තත්ත්වයන්ට මුහුණ දිය හැකි අංශයක් ලෙස කෘෂිකර්ම අංශය ඉදිරියට ගමන් කිරීමට නම්, ඉහත සඳහන් කළ අංශ ඇතුළත් දී ලදායී නිරෝධායන රාමුවක් අත්‍යාවශ්‍ය වේ.





කෘෂිකර්ම දෙපාර්තමේන්තුව, ලෝක බැංකුවට අනුබද්ධිත ජාත්‍යන්තර මූල්‍ය ආයතනයේ තාක්ෂණික සහයෝගය ඇතිව වී වගාව සඳහා දර්ශක පාදක කරගත් රක්ෂණ ක්‍රමයක් පිහිටුවීමට සැලසුම් කරන ලදී. එම ව්‍යාපෘතියේ පළමු අදියර 2018 වසරේදී වවනියාව දිස්ත්‍රික්කයේ හා අනුරාධපුර මහවැලි ඕ කලාපයේදී අත්හදා බැලීමේ පදනමින් ක්‍රියාත්මක විය. තවද, 2018 වසරේ අයවැය යෝජනා අනුව වී, සෝයා, අර්තාපල්, බඩ ඉරිච්චි, ලොකු එෆුණු හා මිරිස් සඳහා අනිවාර්ය රක්ෂණ ක්‍රමයක් ක්‍රියාත්මක කරන ලදී. සේනා දළඹු උවදුර හේතුවෙන් බලපෑමට ලක්වූ ගොවීන්ට වන්දි ලබා දීම සඳහා රජය රුපියල් මිලියන 250 ක් වෙන් කළ අතර බලපෑමට ලක්වූ ගොවීන්ට අක්කරයකට රුපියල් 40,000 ක මුදලක් ලබා දෙන ලදී. කෘෂිකර්ම අමාත්‍යාංශය ශ්‍රී ලංකාවේ වෘත්තීය කෘෂිකර්මාන්තය ප්‍රවර්ධනය කිරීමේ අදහසින්, දේශීය කෘෂිකර්මාන්තය නවීකරණය සඳහා ලොව නවීනතම කෘෂි තාක්ෂණය හඳුන්වාදීමේ පියවරක් ලෙස, කෘෂිකර්ම අංශය නවීකරණය කිරීමේ ව්‍යාපෘතිය යටතේ Harvest 2018 ප්‍රදර්ශනය සංවිධානය කරන ලදී.

ක් පර්යේෂණ ආයතනය දේශීය සීනි කර්මාන්තය ශක්තිමත් කිරීම අරමුණු කර ගනිමින් සිය පර්යේෂණ කටයුතු හා ව්‍යාප්ති සේවා අඛණ්ඩව ක්‍රියාත්මක කරන ලදී. උක් තවත් පිහිටුවීම, පුහුණු වැඩසටහන් පැවැත්වීම සහ සීනි කර්මාන්තශාලා යටතේ පිහිටුවන ලද උක් වගාවන් අ ක්ෂණය කිරීම සිදුකරන අතරතුර ප්‍රධාන වශයෙන්ම උක් වගාවන්හි පැතිරී ගිය සේනා දළඹු උවදුර පාලනය සඳහා පළිබෝධ පාලන කටයුතු සිදු කරන ලදී. මේ අතර, වැවිලිකරුවන්ට හා කර්මාන්තකරුවන්ට වුන්ගේ ආදායම් හා වන තත්ත්වයන් ඉහළ නංවා ගැනීමට හැකි වන අයුරින් දේශීය සීනි කර්මාන්තය සංවර්ධනය කිරීමට සුදුසු ක්‍රියාමාර්ග ගැනීම සඳහා ශ්‍රී ලංකා සීනි කර්මාන්ත සංවර්ධන කමිටුව පිහිටුවීමට අමාත්‍ය මණ්ඩලය විසින් අනුමැතිය ලබා දෙන ලදී. තවද, උක් පර්යේෂණ ආයතනය වාණිජ වගා කටයුතු සඳහා ඉහළ රොන්තුදීමේ හැකියාවකින් හා ඉහළ සීනි ලබා ගැනීමේ හැකියාවකින් යුතු උක් ප්‍රභේද වැඩි දියුණු කිරීම අඛණ්ඩව සිදු කරන ලදී. ශ්‍රී ලංකාවේ වාණිජමය උක් වගාව දශක කිහිපයකට පෙර ආරම්භ කළද, දේශීය සීනි කර්මාන්තයේ ව්‍යුහාත්මක ගැට සක් පවතී. අඩු අස්වැන්න, සීනි ලබා ගැනීමේ අනුපාත පහළ මට්ටමක පැවතීම, ඉහළ ගිය නිෂ්පාදන පිරිවැය, පුහුණු ශ්‍රමය හිච්චි වීම, පොහොර මිල ගණන් ඉහළ යෑම, නව තාක්ෂණය නොමැතිවීම, ඇඹරුම් කිරීමේ කටයුතු කෙටි කාලයක් පමණක්

සිදුවීම, ප්‍රමාණවත් වාරිමාර්ග පහසුකම් නොමැතිවීම සහ උසස් තත්ත්වයේ රෝපණ ද්‍රව්‍ය නිසි කාලයේදී නොලැ ම දේශීය සීනි කර්මාන්තයේ දීලදායීත්වය කෙරෙහි බලපෑම් ඇති කරනු ලබයි. එබැවින්, දේශීය සීනි කර්මාන්තය වඩා ශක්තිමත් මට්ටමකට ගෙන ඒම සඳහා නිසි වගා සැලසුමකට අනුව උක් දූ සුලභතාව ඉහළ නැංවීම, යහපත් කෘෂිකර්මික පුරුදු භාවිතය සහ දේශගුණික විපර්යාසයන්ට ඉහළ රොන්තු දීමේ හැකියාවකින් හා ඉහළ සීනි අන්තර්ගතයකින් යුතු උක් ප්‍රභේද හඳුන්වා දීම සිදු කළ යුතුය. තවද, වසර 25 කට අධික කාලයක් තුළ අක්‍රියව පවතින කන්නලේ සීනි කර්මාන්තශාලාව යළි ක්‍රියාත්මක කිරීමට ඉක්මන් පියවර ගත යුතුය.

කෘෂිකාර්මික, ග්‍රා ය ආර්ථික කටයුතු, පශු සම්පත් සංවර්ධන, වාරිමාර්ග, වර හා ජලජ සම්පත් සංවර්ධන අමාත්‍යාංශය සහ ජාතික ජල වි වගා සංවර්ධන අ කාර්ය විසින් දේශීය වර කර්මාන්තයට සහයෝගය දැක්වීම සඳහා ප්‍රතිපත්ති මාලාවක් ක්‍රියාවට නංවන ලදී. 2018 වසරේදී වර අංශයේ තිරසාරභාවය වැඩි දියුණු කිරීම සඳහා අමාත්‍යාංශය විසින් ශ්‍රී ලංකා මුහුදු තීරයේ මුහුදු පතුල මත දැලක් ඇදගෙන යෑමෙන් මසුන් ඇල්ලීම (bottom trawling), බයිනමයිට් හා තංගුස් දැල් භාවිතය වැනි විනාශකාරී ක්‍රම මගින් සිදු කරන මසුන් මැරීමේ ක්‍රම අධෛර්යවත් කිරීමේ කටයුතු තවදුරටත් සිදු කරන ලදී. ගැඹුරු මුහුදේ මත්ස්‍ය කර්මාන්තය තුළින් මත්ස්‍ය නිෂ්පාදනය ඉහළ නැංවීම සහ උතුරු හා නැගෙනහිර ප්‍රදේශවල වර කටයුතු ඉහළ නැංවීම සිදු කරන අතර වර යාත්‍රාවන්හි නවීන තාක්ෂණික උපාංග ස්ථාපනය කිරීම තුළින් වර යාත්‍රා සම්මත් කිරීම සඳහා පියවර ගන්නා ලදී. 2018 වසරේදී දියවර දිරිය ණය යෝජනා ක්‍රමය යටතේ ප්‍රතිලාභීන් 97 දෙනෙකු සඳහා රුපියල් මිලියන 236 ක මූල්‍ය සහාය ලබා දෙන ලදී. 2018 වසරේදී ආසියානු සංවර්ධන බැංකුවේ රුපියල් බිලියන 32 ක මූල්‍ය සහාය මත උතුරු පළාත් ගැඹුරු මුහුදේ වර කර්මාන්තයට පහසුකම් සැලසීම සඳහා වර වරාය හා නැගුරම් පොළ ඉදිකිරීම සහ වැඩි දියුණු කිරීම තවදුරටත් සිදු කරන ලදී. මේ අතර, අමාත්‍යාංශය විසින් වර අංශයේ වනෝපාය සංවර්ධන වැඩසටහන තවදුරටත් ක්‍රියාත්මක කරන ලද අතර නීති විරෝ , වාර්තා නොවන, නියාමනය නොවන වර කටයුතු වැළැක්වීම සඳහා අවශ්‍ය ක්‍රියාමාර්ග ගන්නා ලදී. සංවර්ධන සහයෝගීතාව සඳහා වූ නෝර්වි යානු නියෝ ත ආයතනයේ (NORAD) මූල්‍ය සහාය ඇතිව, දශක හතරකට පසුව ශ්‍රී ලංකා වෙරළ තීරයේ සමුද්‍රීය පරිසර පද්ධති සමීක්ෂණය (marine eco-system survey)





සාර්ථකව සිදු කරන ලදී. එම සමීක්ෂණයේ සොයා ගැනීම් මෙම අංශයේ කළමනාකරණය හා සංවර්ධනය කිරීම සඳහා යොදා ගනු ඇත. මේ අතර, ජාතික ජල වී වගා සංවර්ධන අධිකාරිය ජනතාවගේ සහභාගිත්වය ඇතිව වතු ආශ්‍රිතව මිරිදිය මත්ස්‍ය පොකුණු ඉදිකිරීමට සහ වතු අංශයේ ජලාශවල ජල වී වගාව සිදු කිරීමට සහාය වීමට විශේෂ ව්‍යාපෘතියක් ක්‍රියාවට නංවන ලදී. නුවරඑළිය, මහනුවර සහ පුත්තලම යන දිස්ත්‍රික්කයන්හි වතු ආශ්‍රිතව ජල වී වගා කටයුතු සිදු කරන ලද අතර 2018 වසරේදී එම ජලාශවල මත්ස්‍ය පැටවුන් 401,750 ක් ඇති කිරීමට කටයුතු කරන ලදී. මුහුදු කඩුල්ලන් වගාව ප්‍රවර්ධනය හා සංවර්ධනය කිරීම සඳහා ජාතික ජල වී වගා සංවර්ධන අධිකාරිය විසින් මන්නාරම ප්‍රදේශයේ මුහුදු කඩුල්ලන් අභිජනනාගාරයක් ඉදිකිරීමේ කටයුතු ආරම්භ කරන ලද අතර පෞද්ගලික අංශයේ අභිජනනාගාර තුළ මුහුදු කඩුල්ලන් වගා කිරීම සඳහා විශේෂගත උපදෙස් ලබා දෙන ලදී. 2018 වසරේදී, මුහුදු කඩුල්ලන් පැටවුන් 105,000 ක් නිපදවන ලද අතර පොකුණු හා කොටු තුළින් මෙට්‍රික් ටොන් 196 ක අස්වැන්නක් ලබා ගන්නා ලදී. ජාතික ජල වී වගා සංවර්ධන අධිකාරිය උතුරු පළාත් ප්‍රජා සහභාගිත්වය ඇතිව මුහුදු පැළෑටි වගා කිරීමට පහසුකම් සලසන ලදී. තවද, පුද්ගලික අභිජනනාගාර දෙකකදී කලපු කකුළුවන් අභිජනනයට විශේෂගත දැනුම ලබා දුන් අතර කකුළුවන් 89,350 ක් නිපදවන ලදී. ජල වී වගාව ප්‍රවලිත කිරීම සඳහා දේශීය හා විදේශීය ආයෝජන ආකර්ෂණය කර ගැනීමට ජාතික ජල වී වගා සංවර්ධන අධිකාරිය විසින් සලකා බලනු ලබන කාලය තුළදී ඡීල වී උදාන සම්මන්ත්‍රණය සහ ආයෝජන සමුළුවක් සංවිධානය කරන ලදී.

සත්ත්ව නිෂ්පාදන හා සෞඛ්‍ය දෙපාර්තමේන්තුව පශු සම්පත් අංශයට සහාය වීම සඳහා සංවර්ධන වැඩසටහන් සක් ක්‍රියාවට නංවන ලදී. සත්ත්ව නිෂ්පාදන හා සෞඛ්‍ය දෙපාර්තමේන්තුව විසින්, 2018 වසරේදී පශු සම්පත් සංවර්ධනය පිළිබඳ ප්‍රධාන සැලැස්ම මත පදනම් වූ දියර කිරි අංශය සංවර්ධනය සඳහා වන රජයේ ප්‍රතිපත්ති රාමුවට අනුව සිය කටයුතු අඛණ්ඩව ක්‍රියාත්මක කරන ලදී. පශු සම්පත් අභිජනන ව්‍යාපෘතිය යටතේ දීප ව්‍යාප්තව කෘත්‍රීම සිංචන සේවා ක්‍රියාත්මක කිරීම, කෘත්‍රීම සිංචන මධ්‍යස්ථාන වැඩි දියුණු කිරීම හා නඩත්තු කටයුතු සිදු කිරීම, ස්වභාවික අභිජනනය සඳහා වසු පැටවුන් තෝරා ගැනීම සහ තෘණ බිම් සංවර්ධනය යන කටයුතු ස්පේ ගවයින් සංඛ්‍යාව ඉහළ නැංවීම මගින් දේශීය කිරි නිෂ්පාදනය ඉහළ නැංවීමට කටයුතු කරන ලදී. වැස්සි පැටවුන් පෝෂණය හා පාලනය කිරීම සඳහා ගොවීන්ට සහාය වීම

ඉලක්ක කර ගනිමින් ඕෆ්සි පැටවුන් ඇති දැඩි කිරීමේ ව්‍යාපෘතිය ක්‍රියාත්මක වූ අතර 2018 වසරේදී වැස්සි පැටවුන් 25,602 ක් එම ව්‍යාපෘතිය යටතේ ලියාපදිංචි කර ඇත. සත්ත්ව නිෂ්පාදන හා සෞඛ්‍ය දෙපාර්තමේන්තුව විසින් සත්ත්වයින්ට එන්නත් ලබා දීම හා බුරු ප්‍රදාන රෝගය පාලනය කිරීමට වැඩසටහනක් ද පවත්වන ලදී. මේ අතර, දිවයින පුරා පශු වෛද්‍ය සේවා කාර්යාල හතක් ආරම්භ කර ඇති අතර 2018 වසරේදී නුවරඑළිය දිස්ත්‍රික්කයේ පූ එ ය ප්‍රදේශයේ හා බදුල්ල දිස්ත්‍රික්කයේ හාලිඇළ ප්‍රදේශයේ නව පශු වෛද්‍ය සේවා කාර්යාල දෙකක් ඉදිකිරීමේ කටයුතු ආරම්භ කරන ලදී. 2018 වසරේදී ව්‍යාධිජනක ඉන් ි වෙන්සා වෛරසය සඳහා දැඩි නිරෝධායනය හා ආවේක්ෂණ කටයුතු තවදුරටත් සිදු කරන ලදී. තවද, 2018 වසරේදී ජාතික පශු සම්පත් සංවර්ධන මණ්ඩලය සමස්ත කිරි නිෂ්පාදනය ඉහළ නැංවීම සඳහා පොල් ත්‍රිකෝණය තුළ ගොවිපළ සඳහා යුරෝපීය ගවයින් හඳුන්වාදෙන ලදී. මිල්කෝ (පුද.) සමාගම විසින් කළමනාකරණය කරනු ලබන පොළොන්නරුව, දිගන හා අලි වෙල කර්මාන්තශාලාවල නවීකරණ කටයුතු 2018 වසරේදී සම්පූර්ණ කරන ලද අතර එය දේශීය කිරි නිෂ්පාදනයෙහි සැකසුම් ධාරිතාව ඉහළ නැංවීමට උපකාරී විය. පශු සම්පත් අංශයේ ගොවීන් සඳහා සපයන ආයතනික සේවා වර්ධනය කිරීම තුළින් පශු සම්පත් සංවර්ධනයට ආයතනික සහාය ලබා දීම, පශු සම්පත් අංශයේ ගොවි ප්‍රජාව සඳහා සේවා සැපයුම් ක්‍රියාවලිය වැඩි දියුණු කිරීම හා රජයේ පශු වෛද්‍ය ජාලය ශක්තිමත් කිරීම මගින් අනාගතයේදී පශු සම්පත් අංශය ශක්තිමත් කිරීමට අපේක්ෂා කෙරේ.

**කර්මාන්ත**

2018 වසරේදී කර්මාන්ත කටයුතුවල එකතු කළ අගය, 2017 වසරේදී වාර්තා කළ සියයට 4.1 ක වර්ධනයට සාපේක්ෂව, සියයට 0. ක සු වර්ධනයක් වාර්තා කරන ලදී. මෙම මන්දගාමී වර්ධනය කෙරෙහි කර්මාන්ත කටයුතු සඳහා සියයට 35.1 ක සැලකිය යුතු දායකත්වයක් දක්වන ඉදිකිරීම් සහ පහල් හා කැ මි කටයුතුවල දක්නට ලැබුණු පහත වැටීම ප්‍රධාන වශයෙන් හේතු විය. මේ අතරතුර දී, නිෂ්පාදන කර්මාන්ත 2018 වසරේදී මන්දගාමී වර්ධනයක් පෙන්නුම් කරන ලදී. කර්මාන්ත ආශ්‍රිත අනෙකුත් ආර්ථික කටයුතු සැලකීමේ දී, විදුලිය ආශ්‍රිත කටයුතු, කසල කළමනාකරණය, ජලය එක් ස් කිරීම, පිරිසිදු කිරීම සහ බෙදා හැරීම යන කටයුතුවල ධනාත්මක වර්ධනයක් මෙම වසර තුළ දී ද දක්නට ලැබුණි.

**පහළ හා කැණීම්**

2018 වසරේදී පහළ හා කැලෑ මි ආශ්‍රිත කටයුතුවල එකතු කළ අගය, 2017 වසරේදී වාර්තා කළ සියයට .1 ක වර්ධනයට සාපේක්ෂව සියයට 5.1 කින් පහත වැටුණි. ඉදිකිරීම් කර්මාන්තයේ දක්නට ලැබුණු පසුබෑම පහළ හා කැ මි ආශ්‍රිත ක්‍රියාකාරකම් කෙරෙහි අහිතකර ලෙස බලපාන ලදී. තවද, වරාය නගර සංවර්ධන ව්‍යාපෘතියේ ඉඩම් ගොඩ කිරීමේ ක්‍රියාවලිය අවසන් අදියරට එළවීමත් සමඟින් වැලි ආශ්‍රිත කැ මි කටයුතුවල දක්නට ලැබුණු පහත වැටීම ද මේ සඳහා හේතු වී ඇත. තවද, ඛනිජ අපනයන පරිමා දර්ශකයෙහි ද, 2017 වසරේදී වාර්තා කළ සියයට 18.8 ක ඉහළ යෑමට සාපේක්ෂව, 2018 වසරේදී සියයට 5.9 ක පහළ යෑමක් දක්නට ලැබුණි. එමෙන්ම, මැණික්, දියමන්ති සහ ස්වර්ණාභරණ අපනයන පරිමා දර්ශකය ද 2017 වසරේදී වාර්තා කළ සියයට 0.3 ක පහළ යෑමට සාපේක්ෂව, 2018 වසරේදී සියයට 13.7 කින් පහළ යෑම තුළින් මැණික් කැණීමේ කටයුතුවල ද පසුබෑමක් පෙන්නුම් කරන ලදී. කෙසේ වෙතත්, 2018 වසර තුළ දී පොස්පේට් හා ඛනිජ වැලි, විශේෂයෙන්ම ඉල්මනයිට් හා රූටයිල්, නිෂ්පාදනය වර්ධනය විය.

**නිෂ්පාදන කර්මාන්ත**

2018 වසරේදී නිෂ්පාදන කර්මාන්තවල එකතු කළ අගය, 2017 වසරේදී වාර්තා කළ සියයට . ක වර්ධනයට සාපේක්ෂව සියයට .0 කින් වර්ධනය විය. ආහාර, ම සහ දුම්කොළ නිෂ්පාදන කටයුතුවල එකතු කළ අගය 2017 වසරේදී වාර්තා කළ සියයට 0.9 ක පහත වැටීමට සාපේක්ෂව, 2018 වසරේදී කෘෂිකාර්මික කටයුතුවල දක්නට ලැබුණු හිතකර වර්ධනයෙන් ප්‍රතිලාභ ලබමින් සියයට 5.5 කින් වර්ධනය වීම නිෂ්පාදන කර්මාන්තවල වර්ධනය කෙරෙහි ප්‍රධාන වශයෙන් හේතු විය. තවද, 2017 වසරේදී වාර්තා කළ සියයට 3.8 ක වර්ධනයට සාපේක්ෂව, 2018 වසරේදී සියයට 3.6 කින් වර්ධනය වූ රෙදි පිළි, නිම් ඇඳුම්, සම් හා සම් භාණ්ඩ ආශ්‍රිත නිෂ්පාදන කටයුතු ද, සමස්ත නිෂ්පාදන කර්මාන්තවල වර්ධනය කෙරෙහි සැලකිය යුතු ලෙස දායක විය. කෙසේ වුවද, අඟුරු හා ඛනිජ තෙල් පිරිපහදු කිරීමේ නිෂ්පාදන, ගෘහ භාණ්ඩ නිෂ්පාදනය, රසායන ද්‍රව්‍ය හා ඒ ආශ්‍රිත නිෂ්පාදන, ශ්‍රී ලංකා හා ඒ ආශ්‍රිත නිෂ්පාදන, කඩදාසි හා ඒ ආශ්‍රිත නිෂ්පාදන, මුද්‍රණ කටයුතු හා දෘශ්‍ය හා ශ්‍රවණ තැටි නැවත නිෂ්පාදනය සහ යන්ත්‍රෝපකරණ නිෂ්පාදන කටයුතුවල දක්නට ලැබුණු පහත වැටීම නිෂ්පාදන කර්මාන්ත කටයුතුවල

**2.5 රූප සටහන**  
**ගැනුම් කළමනාකරුවන්ගේ දර්ශකය (අ)**

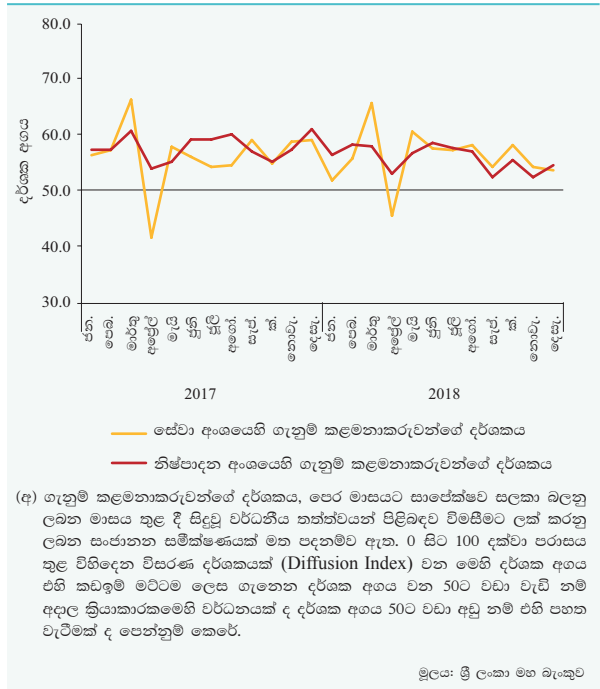

(අ) ගැනුම් කළමනාකරුවන්ගේ දර්ශකය, පෙර මාසයට සාපේක්ෂව සලකා බලනු ලබන මාසය තුළ දී සිදුවූ වර්ධනය තත්වයන් පිළිබඳව විමසීමට ලක් කරනු ලබන සංචානන සමීක්ෂණයක් මත පදනම්ව ඇත. 0 සිට 100 දක්වා පරාසය තුළ විහිදෙන විසරණ දර්ශකයක් (Diffusion Index) වන මෙහි දර්ශක අගය එහි කඩඉම් මට්ටම ලෙස ගැනෙන දර්ශක අගය වන 50ට වඩා වැඩි නම් අදාළ ක්‍රියාකාරකමෙහි වර්ධනයක් ද දර්ශක අගය 50ට වඩා අඩු නම් එහි පහත වැටීමක් ද පෙන්නුම් කෙරේ.

මූලාශ්‍රය: ශ්‍රී ලංකා මහ බැංකුව

සමස්ත වර්ධනය කෙරෙහි සාමාන්‍යමාසිකව බලපාන ලදී. නිෂ්පාදන කර්මාන්තවල අනෙකුත් සිය ම උප අංශ සමස්ත කර්මාන්ත කටයුතුවල වර්ධනයට ධනාත්මක දායකත්වයක් දක්වන ලදී. නිෂ්පාදන කර්මාන්තවලට අදාළ දර්ශක සැලකීමේ දී ජනලේඛන හා සංඛ්‍යාලේඛන දෙපාර්තමේන්තුව විසින් සම්පාදනය කරනු ලබන කාර්මික නිෂ්පාදන දර්ශකය (2015 = 100) මගින්, නිෂ්පාදන කර්මාන්ත පෙර වසරට සාපේක්ෂව 2018 වසරේදී අඩු වේගයකින් වර්ධනය වීම පෙන්නුම් කරන ලදී. මේ අතර, ශ්‍රී ලංකා මහ බැංකුව විසින් මාසිකව සම්පාදනය කරනු ලබන නිෂ්පාදන කර්මාන්ත ගැනුම් කළමනාකරුවන්ගේ දර්ශකය තුළින් සමස්තයක් ලෙස වසර තුළ දී නිෂ්පාදන කර්මාන්තවල වර්ධනයක් පිළිබිඹු කරන ලදී.

**කාර්මික නිෂ්පාදන දර්ශකය**

2018 වසරේදී නිෂ්පාදන කර්මාන්ත අංශය සු වර්ධනයක් වාර්තා කළේය. කාර්මික නිෂ්පාදන දර්ශකය<sup>2</sup> අනුව, සමස්ත නිෂ්පාදන කර්මාන්ත අංශය පෙර වසරේ වාර්තා වූ සියයට 2.5 ක වර්ධනය හා සැස මේදී 2018 වසරේදී සියයට 0.8 ක වර්ධනයක් වාර්තා කළේය. ආහාර ද්‍රව්‍ය, ම වර්ග, ඇච් මි, රබර්

<sup>2</sup> කාර්මික නිෂ්පාදන දර්ශකය ජනලේඛන හා සංඛ්‍යාලේඛන දෙපාර්තමේන්තුව විසින් සම්පාදනය කරනු ලබයි. එහි පදනම් වර්ෂය 2015 වන අතර, ජාත්‍යන්තර සමමත කාර්මිකරණ වර්ගීකරණය (4 වන සංශෝධනය) අනුව වර්ග කර ඇත.

**2.9 සංඛ්‍යා සටහන**  
**කාර්මික නිෂ්පාදන දර්ශකය**  
**2015 = 100**

කාණ්ඩය	2017	2018 (අ)	වාර්ෂික වෙනස්වීම %	
			2016/17	2017/18 (අ)
1. ආහාර ද්‍රව්‍ය නිෂ්පාදනය (35.2යි)	105.0	106.1	3.3	1.0
2. ම වර්ග නිෂ්පාදනය (3.8යි)	91.5	99.8	-11.7	9.1
3. දුම්කොළ ආශ්‍රිත ද්‍රව්‍ය නිෂ්පාදනය (1.7යි)	106.3	92.7	1.2	-12.9
4. රෙදි නිෂ්පාදනය (3.3යි)	106.4	110.2	2.3	3.6
5. ඇච් මි නිෂ්පාදනය (19.8යි)	110.7	115.1	4.7	3.9
6. සම් සහ සම්බන්ධ ද්‍රව්‍ය නිෂ්පාදනය (0.3යි)	111.9	117.0	5.6	4.5
7. ගෘහ භාණ්ඩ හැර, දැව හා ලීයෙන් කරන ලද නිෂ්පාදන, පිදුරුවලින් හා ගෞතන ලද ද්‍රව්‍ය නිෂ්පාදනය (0.2යි)	93.7	98.6	-5.5	5.3
8. කඩදාසි සහ කඩදාසි ද්‍රව්‍ය නිෂ්පාදනය (1.7යි)	108.4	86.8	-2.3	-19.9
9. මුද්‍රණය සහ පටිගත කරන ලද මාධ්‍ය නිෂ්පාදනය (1.4යි)	106.9	106.5	3.2	-0.4
10. අඟුරු සහ පිරිපහදු කළ බනිජ තෙල් ද්‍රව්‍ය නිෂ්පාදනය (7.4යි)	94.3	97.5	-4.8	3.4
11. රසායනික සහ රසායනික ද්‍රව්‍ය නිෂ්පාදනය (4.1යි)	96.6	92.7	-7.2	-4.1
12. මූලික ඖෂධ සහ ඖෂධ හා සම්බන්ධ සැකසීම් නිෂ්පාදනය (0.1යි)	111.1	100.1	1.8	-9.9
13. රබර් සහ ප්ලාස්ටික් ද්‍රව්‍ය නිෂ්පාදනය (5.7යි)	108.0	112.0	4.2	3.7
14. වෙනත් ලෝහ නොවන බනිජමය ද්‍රව්‍ය නිෂ්පාදනය (7.8යි)	111.5	108.9	6.5	-2.4
15. මූලික ලෝහ වර්ග නිෂ්පාදනය (2.4යි)	120.8	128.3	11.7	6.2
16. පිරිසකසන ලද ලෝහ නිෂ්පාදනය (යන්ත්‍රසූත්‍ර සහ උපකරණ හැර) (1.3යි)	115.8	125.4	16.7	8.3
17. විදුලි උපකරණ නිෂ්පාදනය (2.0යි)	99.9	81.8	1.7	-18.1
18. යන්ත්‍රසූත්‍ර හා උපකරණ නිෂ්පාදනය (වෙනත් තැනක සඳහන් නොවන) (0.7යි)	112.4	102.0	5.4	-9.2
19. ගෘහ භාණ්ඩ නිෂ්පාදනය (0.8යි)	105.2	90.6	-3.3	-13.9
20. අනෙකුත් නිෂ්පාදන (0.3යි)	98.4	95.1	-3.4	-3.4
<b>කාර්මික නිෂ්පාදන දර්ශකය</b>	<b>105.8</b>	<b>106.7</b>	<b>2.5</b>	<b>0.8</b>

මූලාශ්‍රය: ජනලේඛන හා සංඛ්‍යාලේඛන දෙපාර්තමේන්තුව (අ) සංශෝධන

හා ප්ලාස්ටික් ද්‍රව්‍ය, අචුරු සහ පිරිපහදු කළ බනිජ තෙල් ද්‍රව්‍ය සහ රෙදි නිෂ්පාදන ඇතුළත් කාර්මික නිෂ්පාදන දර්ශකයේ විශාල උපදායක කිහිපයක් 2018 වසරේදී ධනාත්මක වර්ධනයක් වාර්තා කළේය. කෙසේ වුවද, සලකා බලනු ලබන කාලපරිච්ඡේදය තුළදී දුම්කොළ ආශ්‍රිත ද්‍රව්‍ය, කඩදාසි හා කඩදාසි ද්‍රව්‍ය, රසායනික හා රසායනික ද්‍රව්‍ය, වෙනත් ලෝහ නොවන බනිජමය ද්‍රව්‍ය, විදුලි උපකරණ සහ ගෘහ භාණ්ඩ ඇතුළත් කාර්මික නිෂ්පාදන දර්ශකයේ උපදායක කිහිපයක් පහත වැටුණි.

කාර්මික නිෂ්පාදන දර්ශකයේ තුනෙන් එකකට වැඩි ප්‍රමාණයකට දායකත්වය දක්වන ආහාර ද්‍රව්‍ය නිෂ්පාදන පද්ධතිය, පසුගිය වසරේදී වාර්තා කළ සියයට . ක වර්ධනයට සාපේක්ෂව 2018 වසරේදී සියයට 1.0 ක සු වර්ධනයක් වාර්තා කළේය. තිරිච්චි පිටි, බිස්කට්, ටින් මාළු, කළු තේ සහ සහල් නිෂ්පාදනය ඉහළ යෑම ආහාර ද්‍රව්‍ය නිෂ්පාදන උපදායකයේ වර්ධනයට සහාය විය. ආහාර ද්‍රව්‍ය නිෂ්පාදන කටයුතු පුළුල් වීම සඳහා කෘෂිකාර්මික ක්ෂේත්‍රයේ ඇති වූ යහපත් වර්ධනය සහ දේශීය ඉල් ම බලපෑවේය. මේ අතර, 2017 වසරේදී සියයට 11.7 ක අඩුවීමක් පෙන්නුම් කළ ම වර්ග නිෂ්පාදන උපදායකය, 2018 වසර තුළදී සියයට 9.1 ක ඉහළ යෑමක් වාර්තා කළේය. සලකා බලනු ලබන කාලපරිච්ඡේදයේදී, සැර හා මාදු ර සඳහා වූ සුරා බදු අඩු කිරීම සහ ධාරිතා උපයෝජනය වැඩි දියුණු වීම නිෂ්පාදනය ඉහළ යෑමට සහාය විය.

කාර්මික නිෂ්පාදන දර්ශකයේ දෙවන විශාලතම පද්ධතිය වන ඇ මි නිෂ්පාදන පද්ධතිය 2017 වසරේදී වාර්තා කළ සියයට 4.7 ක වර්ධනයට සාපේක්ෂව 2018 වසර තුළදී සියයට . ක වර්ධනයක් වාර්තා කළේය. 2017 වසරේදී විශේෂ ප්‍රතිලාභ සහිත වෙළඳ වරණයන් පිළිබඳ පොදු ක්‍රමය ( .එස්.පී. ප්ලස්) නැවත ස්ථාපිත කිරීමේ වාසිදායක බලපෑම ද මෙම වර්ධනයට යම් ප්‍රමාණයකට සහාය විය. මේ අතර, රෙදිපිළි නිෂ්පාදන පද්ධතිය පෙර වසරේ වාර්තා කළ සියයට 2.3 ක වර්ධනයට සාපේක්ෂව 2018 වසරේදී සියයට 3.6 ක වර්ධනයක් වාර්තා කළේය. 2018 වසර තුළදී නිෂ්පාදන කර්මාන්ත පද්ධතියේ සමස්ත වර්ධනය සඳහා සියයට 78 කට ආසන්න දායකත්වයක් ඇච් මි නිෂ්පාදනය හා රෙදිපිළි නිෂ්පාදනය යන දෙපද්ධතියෙන් ලැබුණි. දේශීය ඇච් මි හා රෙදිපිළි නිෂ්පාදන කර්මාන්තයට තවදුරටත් පුළුල් වීමට හැකියාව පැවතුණ ද පරිමානගත කළ පිරිමැසුම් නොමැතිවීම, යටිතල පහසුකම් සඳහා වූ බාධක සහ නිෂ්පාදන පිරිවැය ඉහළ යෑම යනාදිය කර්මාන්තයේ තරවිකාරීත්වයට අහිතකර ලෙස බලපායි. තවද, කලාපය තුළ සාපේක්ෂ

වශයෙන් නව රෙදිපිළි නිෂ්පාදන කේන්ද්‍රස්ථාන බිහිවීම මගින් වෙනස්වන ගෝලීය වෙළෙඳපොළ තුළ ශ්‍රී ලංකාව දැනට ලබා සිටින ස්ථානය තවදුරටත් අභියෝගයට ලක්වී ඇත. .එස්.පී. ප්ලස් සහනය යළි ස්ථාපිත කිරීම මෑත කාලීන අපනයන ඉල් ම සඳහා දායක වුව ද ඇච් මි කර්මාන්ත, එවැනි යෝජනා ක්‍රම මත අඛණ්ඩව යැපීම අවම කර ගැනීමට පියවර ගැනීම මගින් බාහිර අවදානම්වලට වඩාත් හො න් රොක්කුදීමේ හැකියාව වැඩි දියුණු කළ හැකිය.





**2.6 රූප සටහන**  
**කාර්මික නිෂ්පාදන දර්ශකය**  
**(2015=100)**



වෙනත් ලෝභ නොවන ඛනිජමය ද්‍රව්‍ය නිෂ්පාදනය 2017 වසරේදී වාර්තා කළ සියයට 6.5 ක වර්ධනයට සාපේක්ෂව, 2018 වසරේදී සියයට 2.4 ක පහළ යාමක් වාර්තා කළේය. 2018 වසර තුළදී, පෝසිලේන් පිචින් හාණ්ඩ, සෙවිලි උළු, සිමෙන්ති හා ලී සහිත තහඩු නිෂ්පාදනය පසුගිය කාලපරිච්ඡේදයට සාපේක්ෂව සැලකිය යුතු ලෙස පහළ ගියේය. පාන වර්ග හා මධ්‍යසාර මත නව බදු හඳුන්වා දීමත් සමඟම විශේෂයෙන්ම එල්.පී. ගැස් හා දැව් තෙල් මත බලශක්ති පිරිවැය ඉහළ යෑම, අධික බලශක්ති උපයෝජන කර්මාන්තයක් වන වීදුරු නිෂ්පාදනයට 2018 වසරේදී අහිතකර ලෙස බලපෑවේය. මේ අතර, ඉදිකිරීම් ආශ්‍රිත අමුද්‍රව්‍ය සඳහා වන ඉල් ම පහළ යෑමට 2018 වසර තුළදී ඉදිකිරීම් කටයුතු මධ්‍යස්ථව පැවැතීම හේතුවක් ලෙස දැක්විය හැකිය. තවද, ඉහළ දේශීය පොලී අනුපාත හේතුවෙන් නිෂ්පාදන පිරිවැය ඉහළ යෑම සහ එ.ජ. ඩොලරයට සාපේක්ෂව රුපියල අවප්‍රමාණය වීම නිසා ක්ලින්කර් ආනයන වියදම ඉහළ යෑමේ ප්‍රතිඵලයක් ලෙස 2018 වසරේදී සිමෙන්ති සඳහා ගෘහස්ථ අංශයෙහි ඉල් ම පහළ ගියේය.

2015 වසරේ සිට අඛණ්ඩව වසර තුනක් තිස්සේ සංකෝචනය වූ අරු හා පිරිපහ කළ ඛනිජ තෙල් නිෂ්පාදනය, 2018 වසරේදී වර්ධනයක් වාර්තා කළේය. ඒ අනුව, සුදුසු සල්, දැව් තෙල් හා තාර ආශ්‍රිත නිෂ්පාදන ඉහළ යෑම හේතුවෙන් අවුරු හා පිරිපහ කළ ඛනිජ තෙල් නිෂ්පාදන අංශය 2017 වසරේදී වාර්තා කළ සියයට 4.8 ක පහළ යෑමට සාපේක්ෂව 2018 වසර තුළදී සියයට 3.4 ක වර්ධනයක් වාර්තා කළේය. 2017 ජුනි මාසයේදී තාවකාලිකව නිෂ්පාදනය අත්හිටුවා තිබූ ලංකා ඛනිජ තෙල් නීතිගත

සංස්ථාවට අයත් සපුරාස්කන්ද තෙල් පිරිපහදුවේ, අ ත්වැඩියා කටයුතු 2018 වසර මුලදී අවසන් වීම සමඟ නිෂ්පාදනයෙහි වැඩිවීමක් වාර්තා විය. මේ අනුව, සපුරාස්කන්ද තෙල් පිරිපහදුවේ සමස්ත නිෂ්පාදනය දේශීය ඉල් මෙන් සියයට 30 - 35 අතර ප්‍රමාණයක් සපුරාලීමට ප්‍රමාණවත් වූ අතර, ඉතිරි ඉල් ම ආනයන මගින් සපුරන ලදී.

ජාත්‍යන්තර වෙළඳපොළේ ර ර් සඳහා පැවති මිල ගණන් පහළ යාම සහ දේශීය ර ර් නිෂ්පාදනය අඩුවීම හමුවේ වුවද ර ර් හා ජ්‍යෝස් ක් ද්‍රව්‍ය නිෂ්පාදනය අඛණ්ඩ වර්ධනයක් පෙන්නුම් කළේය. මෙම උපඅංශය, 2017 වසරේදී වාර්තා කළ සියයට 4.2 ක වර්ධනය හා සැස මේදී 2018 වසරේදී සියයට 3.7 කින් ඉහළ ගියේය. අපනයනය සඳහා ටයර් හා ෂීට් රබර් නිෂ්පාදනය ඉහළ යෑම රබර් හා ජ්‍යෝස්ටික් ද්‍රව්‍ය උප කාණ්ඩයේ වර්ධනය සඳහා ප්‍රධාන වශයෙන් බලපෑවේය. ශ්‍රී ලංකාවේ න ටයර් නිෂ්පාදන කර්මාන්තයේ සැලකිය යුතු වර්ධන හැකියාවක් පැවතියද, දේශීය අමුද්‍රව්‍ය නිෂ්පාදනයේ අඩු වීම මෙම අංශයේ වර්ධනය සීමා කිරීමට හේතු විය.

2018 වසරේදී රසායනික හා රසායනික ද්‍රව්‍ය නිෂ්පාදනය සහ මිකොල ආශ්‍රිත ද්‍රව්‍ය නිෂ්පාදනය ඇතු ව කාර්මික නිෂ්පාදන දර්ශකයේ අනෙකුත් පඅංශවල පහළ යාමක් දක්නට ලැු . ඒ අනුව, රසායනික හා රසායනික ද්‍රව්‍ය නිෂ්පාදන උපඅංශය 2017 වසරේදී වාර්තා කළ සියයට 7.2 ක පහළ යෑමට සමගාමීව 2018 වසරේදී ද සියයට 4.1 කින් අඩුවීමට පොහොර නිෂ්පාදනය හා ඇල්කයිඩ් රෙසින් නිෂ්පාදනය පහළ යෑම බලපෑවේය.

**2.7 රූප සටහන**

**2018 වර්ෂයේදී කාර්මික නිෂ්පාදන දර්ශකයේ ප්‍රධාන කාණ්ඩවල වාර්ෂික වෙනස්වීම් ආසන්නව**

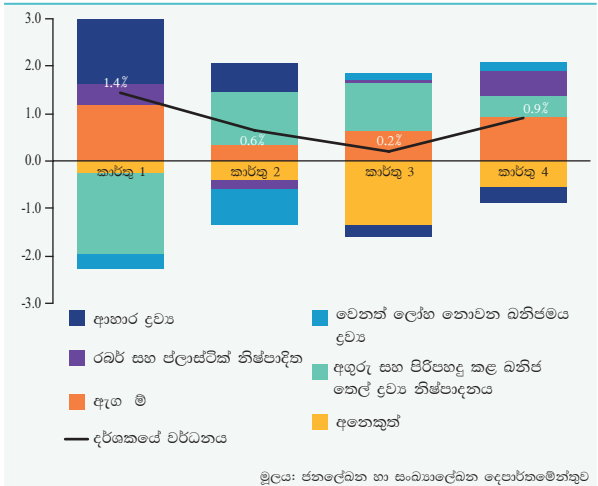



මේ අතර, 2017 වසරේදී පිළිවෙළින් සියයට 11.7 ක් හා සියයට 16.7 ක් ලෙස වර්ධනය වූ මූලික ලෝහ වර්ග නිෂ්පාදනය සහ පිරිසකසන ලද ලෝහ නිෂ්පාදනය 2018 වසරේදී පිළිවෙළින් සියයට 6.2 ක සහ සියයට 8.3 ක වර්ධනයක් වාර්තා කළේය. යම් හා ඇ මිනියම් නිෂ්පාදිතවල නිෂ්පාදනය ඉහළ යෑම මගින් මූලික ලෝහ කාණ්ඩයේ නිෂ්පාදනය වර්ධනය වූ අතර, පිරිසකසන ලද ලෝහ නිෂ්පාදනය ඉහළ යෑමට ඇ මිනියම් බට, වානේ ගෘහ භාණ්ඩ හා වානේ නිෂ්පාදනය වැඩිවීම දායක විය. මේ අතර, දුම්කොළ ආශ්‍රිත ද්‍රව්‍ය නිෂ්පාදනය 2017 වසරේ වාර්තා කළ සියයට 1.2 ක වර්ධනයට සාපේක්ෂව 2018 වසරේදී සියයට 12.9 කින් පහළ ගිය අතර ඒ සඳහා දුම්වැටිවල මිල වැඩිවීම සැලකිය යුතු ලෙස බලපෑවේය. දුම්කොළ නිෂ්පාදිත ප්‍රවාරණය සඳහා පැන වූ සීමා සහ දුම්කොළ ආශ්‍රිත නිෂ්පාදිත භාවිතයෙන් ඇති විය හැකි සෞඛ්‍ය ගැට පිළිබඳව දැනුවත් කිරීමේ වැඩසටහන් ද දුම්වැටි සඳහා වූ ඉල් ම පහළ යෑමට හේතු විය. මේ අතර, කාර්මික නිෂ්පාදන දර්ශකයේ සියයට 0.5 ක දායකත්වයක් සපයන සම් හා සම් ආශ්‍රිත නිෂ්පාදන සහ ගෘහ භාණ්ඩ හැර දැව ආශ්‍රිත නිෂ්පාදන 2018 වසරේදී පිළිවෙළින් සියයට 4.5 ක හා සියයට 5.3 ක වර්ධනයක් වාර්තා කළ අතරම, පළමු කාණ්ඩයේ වර්ධනයට සම් ආශ්‍රිත නිෂ්පාදන ඉහළ යෑම බලපෑ අතර අනෙක් කාණ්ඩයේ වර්ධනයට දුම්රිය මාර්ග සිල්පර, දැව මෝල් සහ ලී සැකසුම් ඉහළ යෑම දායක විය. මේ අතර, කඩදාසි හා කඩදාසි ද්‍රව්‍ය නිෂ්පාදනය (සියයට 19.9 කින්), මූලික ශුභ සහ ශුභ සම්බන්ධ සැකසුම් (සියයට 9.9 කින්), විදුලි උපකරණ නිෂ්පාදන (සියයට 18.1 කින්) සහ ගෘහ භාණ්ඩ (සියයට 13.9 කින්) ආදී උපදායකයන්ගේ නිෂ්පාදන ධාරිතාව 2018 වසරේදී පෙර වසරට සාපේක්ෂව පහළ ගියේය.

නිෂ්පාදන කර්මාන්ත අංශය දැනට ගෘහස්ථ ඉල් ම මගින් හසුරුවන අතර, ඉණියේදී රටේ නිෂ්පාදන කර්මාන්ත අංශයේ ප්‍රවර්ධනයට ගෝලීය ඉල් ම ප්‍රධාන සාධකයක් වනු ඇතැයි අපේක්ෂිතය. එබැවින්, තිරසාර පදනමකින් යුතුව ශ්‍රී ලංකාවේ නිෂ්පාදන කර්මාන්තය පදනම් කර ගත් අපනයන තරඟකාරීත්වය සහතික කිරීම වැදගත් වේ. විවිධාකාර වූ අධි තාක්ෂණික අංශයන් සහ වෙළඳ සන්නාමකරණය වෙළ මේදී ප්‍රමුඛ කාර්යභාරයක් සිදු කිරීම සමච් ගෝලීය වෙළඳ වටපිටාව වඩාත් අභියෝගාත්මක වන බැවින්, නැගී එන ක්ෂේත්‍ර ද ඇතුළුව සාම්ප්‍රදායික අංශ වන රෙදිපිළි, රබර් හා සම් භාණ්ඩ කර්මාන්තයන්හි ප්‍රවර්ධනය සඳහා සහාය විය යුතුය.

### කාර්මික ප්‍රතිපත්ති සහ ආයතනික සහාය

කර්මාන්ත අංශයේ ක්‍රියාකාරිත්වය වැඩි කිරීමේ කිරීමේ අරමුණු කරගත් ආයතනික සහාය 2018 වසර මුල්ලේ අඛණ්ඩව ක්‍රියාත්මක විය. කර්මාන්ත හා වාණිජ කටයුතු අමාත්‍යාංශය සහ සංවර්ධන උපායමාර්ග හා ජාත්‍යන්තර වෙළඳ අමාත්‍යාංශය විසින් නිෂ්පාදන කර්මාන්ත අංශය ප්‍රවර්ධනය කිරීමේ අරමුණින් ක්‍රියාමාර්ග සකට මුල පුරන ලදී. කර්මාන්ත හා වාණිජ කටයුතු අමාත්‍යාංශයේ නිර්දේශය මත රජය විසින් නිෂ්පාදන කර්මාන්තයට අවශ්‍ය අධි තාක්ෂණික යන්ත්‍රසූත්‍ර ආනයනය කිරීමේදී පනවා තිබූ වරාය හා ගුවන් තොටුපළ සංවර්ධන බද්දෙන් සියයට 75 ක සහනයක් ලබා දෙන ලදී. මේ අතර, කර්මාන්ත හා වාණිජ කටයුතු අමාත්‍යාංශය, ඉන්දියානු ආයෝජන සහාය ඇතිව, උතුරු පළාතේ අ වුවේලි කාර්මික කලාපය පුළුල් කිරීමට අපේක්ෂිතය. මීට අමතරව, මෝටර් රථ නිෂ්පාදනය, එකලස් කිරීම සහ උපාංග නිෂ්පාදන කර්මාන්ත අංශයට සහාය වීමට සහ මෙම අංශය වෙත ජු විදේශ ආයෝජන ආකර්ෂණය කර ගැනීම සඳහා කර්මාන්ත හා වාණිජ කටයුතු අමාත්‍යාංශය සම්මත මෙහෙයුම් පටිපාටියක් සකස් කිරීමේ ක්‍රියාවලියක නිරත විය. මේ අතර, ශ්‍රී ලංකා ආයෝජන මණ්ඩලය විසින් 2018 මැයි මාසයේදී ආයෝජනය සඳහා අවශ්‍ය සිය පහසුකම් එක් ස්ථානයකින්ම ලබා ගැනීමට සැලසීමේ බලකායෙහි (Single Window Investment Facilitation Taskforce) වෙ ද්වාරය ආරම්භ කරන ලදී. බිංගිරිය, මාවනගම, මිල්ලනිය හා වාලි මවුන්ට් වත්ත යන අපනයන සැකසුම් කලාපවල සංවර්ධන කටයුතු ද 2018 වසර තුළදී ශ්‍රී ලංකා ආයෝජන මණ්ඩලය විසින් ආරම්භ කරන ලදී. ශ්‍රී ලංකා ආයෝජන මණ්ඩලය, කර්මාන්ත අංශයට අදාළ පාර්ශ්වකරුවන් හා එක්ව කුසලතා සංවර්ධනය කිරීමේ කාර්යසාධන බලකාය පිහිටවූ අතර එමගින් කම්හල් සේවකයන්ගේ සමාජ පිළිගැනීම ඉහළ නැංවීමට කටයුතු කෙරෙන අතර, කම්කරු හා වෘත්තීය සමිති සබඳතා අමාත්‍යාංශය හා එක්ව දිවයින පුරා කියා සල්පිල් පැවැත්වීමට ද කටයුතු කර ඇත. මේ අතර, කම්කරු හා වෘත්තීය සමිති සබඳතා අමාත්‍යාංශය විසින් සේවාදායකයින්ගේ ඉල්ලීම මත පෞද්ගලික අංශයේ නිෂ්පාදන කර්මාන්ත සඳහා දින පහක වැඩ සතියක් ක්‍රියාත්මක කිරීම සඳහා වසරක කාලසීමාවකට පරිපාලන ලිහිල් කිරීමක් ලබා දීමට කටයුතු කළේය. මෙමගින් සේවායෝජකයන් විසින් දරන අමතර වියදම් අඩුකොට කියා විනයේ සමබරතාවය වැඩි දියුණු වනු ඇතැයි අපේක්ෂා කෙරේ.





තවත් අමාත්‍යාංශ කිහිපයක්, රාජ්‍ය ආයතන, කර්මාන්ත මණ්ඩල හා අදාළ සංගම් සක් විසින් නිෂ්පාදන අංශයට සහයෝගය දැක්වීමට හා ප්‍රතිපත්ති සම්පාදනයට සහායවීම සඳහා විවිධ ක්‍රියාමාර්ග ගන්නා ලදී. ජාතික වාණිජ මණ්ඩලය විසින් විවිධ ආයතන සක සහයෝගය ඇතිව ව්‍යාපාරික ප්‍රජාවගේ යහපත උදෙසා මෙම කාලපරි ක්‍ෂේප කුළදී සම්මන්ත්‍රණ හා වැඩමුළු ගණනාවක් පවත්වන ලදී. තවද, ජාතික වාණිජ මණ්ඩලය විසින් විදේශ තානාපති කාර්යාල හා එක්ව ව්‍යාපාරික ප්‍රජාව වෙත එම රටවල වෙළඳ පහසුකම් පිළිබඳ වැඩිදුර තොරතුරු ලබා ගැනීමට සහ චුන්ගේ ව්‍යාපාර ප්‍රවර්ධනයට අවස්ථාවක් ලබා දීමට ඕනෑම ප්‍රතිඵල හමුවීම මැයෙන් වැඩසටහන් පවත්වන ලදී. මේ අතර, නව්‍යකරණය, නිෂ්පාදන හා සේවා වැඩි දියුණු කිරීම සහ නිෂ්පාදන අගය එකතු කළ භාණ්ඩ හා සේවා වැඩි දියුණු කරමින් වෙළඳපොළ ප්‍රවේශය පුළුල් කිරීමට උනන්දුවක් දක්වන ව්‍යාපාරිකයන් දිරිගැන්වීම සඳහා 2018 වසරේදී රාජ්‍ය අයවැය මගින් ප්‍රකාශිත පරිදි ශ්‍රී ලංකා අපනයන සංවර්ධන මණ්ඩලය විසින් 2018 වසරේ ජූලි මාසයේදී වෙළඳපොළ ප්‍රවේශ පහසුකම් සැලසීමේ වැඩසටහන් ආරම්භ කරන ලදී.

ජාතික විද්‍යා හා තාක්ෂණ කොමිසම විසින් දේශීය නිෂ්පාදන කර්මාන්ත සංවර්ධනය සඳහා සහායවීමට අවශ්‍ය ප්‍රතිපත්ති හා සැලසුම් සම්පාදන කටයුතු අඛණ්ඩව සි කරන ලදී. ජාතික පර්යේෂණ හා සංවර්ධන රාමුවෙහි දක්වා ඇති ප්‍රතිපත්ති නිර්දේශ මත පදනම්ව මූලික විද්‍යාත්මක පර්යේෂණ සඳහා ප්‍රතිපත්ති කෙටුම්පතක් 2018 වසරේදී සකස් කරන ලදී. රටේ මූලික විද්‍යාත්මක පර්යේෂණ පිළිබඳව නිසි පිළිගැනීමක් සහ අවධාරණය කිරීම මෙම ප්‍රතිපත්තියේ ඉලක්කය වේ. මේ අතර, විද්‍යා, තාක්ෂණික හා පර්යේෂණ අමාත්‍යාංශය විසින් ජාතික පර්යේෂණ හා සංවර්ධන රාමුවේ ප්‍රතිපත්ති නිර්දේශ මත පදනම්ව, ජාන මධ්‍යස්ථාන හා ජාතික ජාන දත්ත ගබඩාව සඳහා ජාතික ප්‍රතිපත්ති ලියවිල්ලක් සකස් කළේය. ජාතික විද්‍යා හා තාක්ෂණ කොමිසම, ජාතික විද්‍යා හා තාක්ෂණික ප්‍රතිපත්තිය යාවත්කාලීන කිරීමේ ක්‍රියාවලිය සිදුකරන අතර, විදේශීය හා දේශීය ඛනිජ ආශ්‍රිත කර්මාන්ත සඳහා හිතකර පරිසරයක් නිර්මාණය කිරීම වෙනුවෙන් ජාතික ඛනිජ ද්‍රව්‍ය පිළිබඳ ප්‍රතිපත්තියක් සැකසීම සඳහා ජාතික විද්‍යා හා තාක්ෂණ කොමිසම වෙත යෝජනා ලබා දී ඇත. මේ අතර, විද්‍යා, තාක්ෂණික හා පර්යේෂණ අමාත්‍යාංශය විසින් සුළු හා මධ්‍ය පරිමාණ ව්‍යවසායකයන්ට සහාය වීමට ක්‍රියාමාර්ග සක් ගන්නා ලදී. ඒ අනුව, ව්‍යවසායකයන්ගේ හා ව්‍යවසායකයන් වීමට බලාපොරොත්තුවන්නන්ගේ

තාක්ෂණික අවශ්‍යතා සැපිරීම සඳහා තාක්ෂණ හුවමාරු වැඩසටහන් සක් විද්‍යා, තාක්ෂණික හා පර්යේෂණ අමාත්‍යාංශය විසින් විද්‍යාතා සම්පත් මධ්‍යස්ථාන හරහා දිවයින පුරා පවත්වනු ලැ ය. ඉලෙක්ට්‍රොනික, පරිගණක, ආහාර තාක්ෂණය, කෘෂිකර්මය, පරිසරය, නැගී එන තාක්ෂණයන් හා වෙනත් ක්ෂේත්‍ර සක තාක්ෂණ හුවමාරු වැඩසටහන් 3,696 ක් ප්‍රතිලාභීන් 140,606 ක් වෙනුවෙන් 2018 වසරේදී පවත්වනු ලැ ය. තොරතුරු හුවමාරු වැඩසටහන් යටතේ, ව්‍යවසායකයන්ට අදාළ තාක්ෂණික ගැට විස ම සහ ආයතන අතර ව්‍යාපාරික සහයෝගීතාව තවදුරටත් වැඩි කර ගැනීම සඳහා විද්‍යාතා තාක්ෂණික සායන ආරම්භ කරන ලදී. මේ අතර, විද්‍යා, තාක්ෂණික හා පර්යේෂණ අමාත්‍යාංශය විසින් කාර්මික තාක්ෂණ ආයතනයෙහි සහ ශ්‍රී ලංකා ප්‍රමිති ආයතනයෙහි සහයෝගීතාව ඇතිව වෙළඳපොළ වෙත පැමිණෙන නිෂ්පාදනවල ගුණාත්මකභාවය සහතික කිරීම සඳහා පරීක්ෂණ වාර්තා හා තත්ත්ව සහතික නිකුත් කරන ලදී. මේ අතර, ශ්‍රී ලංකා නැනෝ තාක්ෂණ ආයතනය (SLINTEC) විසින් කෘෂිකාර්මික, ඇවි ම, ඛනිජ සම්පත් හා නැනෝ භෂ්‍ය ඇතුළු අංශවල පර්යේෂණ කෙරෙහි අඛණ්ඩ අවධානය යොමු කළේය. ජාතික විද්‍යා පදනම විසින් 2018 වසරේදී නව නිෂ්පාදන හඳුන්වාදීමේ මූලාරම්භයන්ට පහසුකම් සැලසීමක් ලෙස ඒවායෙහි නියුතු පර්යේෂකයන්ට ශිෂ්‍යත්ව ප්‍රදාන සක් සහ පර්යේෂණ දීමනා ලබා දීම අඛණ්ඩව සිදු කරන ලදී.

කාර්මික තාක්ෂණ ආයතනය විසින් තාක්ෂ ක වැඩි ශීඝ්‍රණ කිරීම කුළින් සු හා මධ්‍ය පරිමාණ ව්‍යවසායකයන්ට සහාය ලා දෙන ලද අතර නව නිෂ්පාදන වැඩි ශීඝ්‍රණ කිරීම හා නිෂ්පාදන ක්‍රියාවලිය නව්‍යකරණය සි කරන ලදී. ශ්‍රී ලාංකික ව්‍යවසායකයන් මගින් නිපදවීමට හා අලෙවි කිරීමට හැකි නිෂ්පාදන වැඩි දියුණු කිරීම සඳහා තාක්ෂණ හුවමාරු වැඩසටහන් කාර්මික තාක්ෂණ ආයතනය විසින් පවත්වන ලදී. කාර්මික තාක්ෂණ ආයතනය විසින් නිවැරදි නිෂ්පාදන පිළිවෙත්වලට (Good Manufacturing Practices) සහ අන්තර්ජාතික ප්‍රමිති ආයතනයේ ප්‍රමිතීන්ට අනුකූල වන පරිදි ආහාර නිෂ්පාදන කර්මාන්තශාලාවල සැලසුම් ක්‍රමවත්ව නිර්මාණය කිරීම හඳුන්වාදීම මගින් ආහාර සැකසුම් කර්මාන්තය වැඩි දියුණු කිරීමේ වැඩසටහන අඛණ්ඩව පවත්වන ලදී. මේ අතර, නිසි පසු අස්වනු කළමනාකරණ තාක්ෂණ ක්‍රමවේද සහ ආහාර සැකසුම් තාක්ෂණ ක්‍රමවේද මගින් අපනයන ඉපැයීම් ඉහළ නංවා ගැනීම අරමුණු කරගෙන කර්මාන්තකරුවන්, ව්‍යවසායකයන්, අපනයනකරුවන් වෙනුවෙන් පුහුණු වැඩසටහන් කිහිපයක්ම පවත්වන ලදී. ශ්‍රී ලංකාවේ



අමුද්‍රව්‍ය උපයෝගී කරගන්නා කර්මාන්ත සඳහා සහාය වීම සඳහා ද විවිධ මූලාරම්භයන් කාර්මික තාක්ෂණ ආයතනය විසින් සිදු කරන ලදී. මෙම මූලාරම්භයන් අතර මිනිරන්වලින් සාදාගත් නැනෝ අංශු භාවිතයෙන් රබර්වල තාප සන්නායකතාව වැඩි දියුණු කිරීම, සෞඛ්‍ය සම්පන්න ආහාර හා ශාකසාර ාෂධ නිෂ්පාදන වැඩි දියුණු කිරීම හා ඉලෙක්ට්‍රොනික උපාංග කර්මාන්තවල යෙදීම් සඳහා ශ්‍රී ලංකාවෙන් පහසුවෙන් ලබා ගත හැකි ස්වභාවික නිර්වචන සුර්ය කෝෂ සඳහා සුදුසු සිලිකන් නිපදවීම ද ඇතුළත්ය. තවද, විද්‍යා, තාක්ෂණ හා නවෝත්පාදන සම්බන්ධ කරණ ලේකම් කාර්යාලයේ තාක්ෂණ හා නවෝත්පාදන උපකාරක මධ්‍යස්ථානය, බුද්ධිමය දේපළ අයිතිවාසිකම් සු කීම සහ කළමනාකරණය කිරීම අරමුණු කරගනිමින් සුළු හා මධ්‍ය පරිමාණ කර්මාන්ත අංශයට සහාය දැක්විය. ජාතික පර්යේෂණ සභාව මගින් සුළු හා මධ්‍ය පරිමාණ කර්මාන්ත ක්ෂේත්‍රය ප්‍රවර්ධනය කිරීමේ අරමුණින් රාජ්‍ය-පෞද්ගලික හවුල්කාරීත්ව වැඩසටහන් සඳහා අරමුදල් සපයන ලදී. ජාතික සැලසුම් මධ්‍යස්ථානය සහ කාර්මික සංවර්ධන මණ්ඩලය ජාතික පිවිතුරු නිෂ්පාදනය මධ්‍යස්ථානය හා එක්ව සුළු හා මධ්‍ය පරිමාණ ව්‍යවසායකයන්ට පිවිතුරු නිෂ්පාදන භාවිතයන් මගින් ISO 14001 ප්‍රමිති සහතිකය ලබා ගැනීමට සහාය වීම සඳහා අවශ්‍ය ව්‍යාපෘතිය සාර්ථකව නිම කළේය. මේ අතර, කාර්මික සංවර්ධන මණ්ඩලය විසින් කුඩා හා ගෘහ කර්මාන්ත සංවර්ධනය අරමුණු කරගත් ඡීවියට උදානය නමින් ජාතික වැඩසටහනක් 2018 වසරේදී ක්‍රියාත්මක කරන ලදී.

විවිධ අමාත්‍යාංශ හා අදාළ ආයතන විසින් තර කාරීත්වය වැඩි කිරීමේ සු හා මධ්‍ය පරිමාණ ව්‍යාපාරවලට හිතකර පරිසරයක් නිර්මාණය කිරීම සඳහා පුහුණු කිරීමේ හා දැනුම්වත් කිරීමේ වැඩසටහන් සක් පවත්වන ලදී. නිපුණතා සංවර්ධන හා වෘත්තීය පුහුණු අමාත්‍යාංශය විසින් තත්ත්ව පාලකවරු 54 දෙනෙකු පත්කිරීමත් සමච් පුහුණු මධ්‍යස්ථාන 49 ක ගුණාත්මකභාවය ඉහළ නැංවීමේ පද්ධතියක් ක්‍රියාත්මක කිරීමට සහ ජාතික සම්බන්ධ කරණ කමිටුවක් පිහිටුවීමට ක්‍රියා කළේය. කියා සම්බන්ධිත පුහුණු වැඩසටහන් අඛණ්ඩව පැවැත්වීම හා ප්‍රමුඛතා අංශ හතරක් යටතේ පුහුණුකරුවන් 2,564 ක් බඳවා ගැනීමට නිපුණතා සංවර්ධන හා වෘත්තීය පුහුණු අමාත්‍යාංශය කටයුතු කළේය. කාන්තා ශ්‍රම බලකාය ඉහළ නංවන අතරම ප්‍රධාන වශයෙන්ම හෝටල්, සංචාරක හා නිෂ්පාදන කර්මාන්තවල පවතින ශ්‍රම හිචය මච් හැරවීමට ද නිපුණතා සංවර්ධන හා වෘත්තීය පුහුණු අමාත්‍යාංශය විසින් පියවර සක් ගන්නා ලදී.

මේ අතර, මුල් ළමාවිය කවරණය සහ කාන්තා ශ්‍රම බලකා සහභාගීත්වය වැඩි දියුණු කිරීම සඳහා කාන්තා හා ළමා කටයුතු අමාත්‍යාංශය විසින් දිවයින පුරා දිවා සු කුම් මධ්‍යස්ථාන 2,000 ක් පමණ පිහිටුවීමට මෙන්ම රජයේ ආයතනවලට සම්බන්ධිත දිවා සු කුම් මධ්‍යස්ථානවල පහසුකම් ඉහළ නැංවීමට ද සැලසුම් කරන ලදී. මේ අතර, ජාතික දීලදායීතා ලේකම් කාර්යාලය හා ජාතික ව්‍යවසාය සංවර්ධන අධිකාරිය විසින් සුළු හා මධ්‍ය පරිමාණ කර්මාන්තයේ දීලදායීතාව ඉහළ නැංවීම අරමුණු කර ගනිමින් ව්‍යවසායක තරගකාරීත්වය ඉහළ නැංවීම සඳහා දීලදායී ආයතනික සහාය තුළින් හිතකර පරිසරයක් නිර්මාණය කිරීම සඳහා 2018 වසරේදී පුහුණු වැඩසටහන් හා දැනුම්වත් කිරීමේ වැඩසටහන් ගණනාවක් පවත්වන ලදී.

ශ්‍රී ලංකා මෑ ක් හා ස්වර්ණාභරණ කර්මාන්තයේ සංවර්ධනය, ප්‍රවර්ධනය හා නියාමනය සඳහා වගකියනු ල න ජාතික මෑ ක් හා ස්වර්ණාභරණ අ කාරිය විසින් 2018 වසරේදී කර්මාන්තය සංවර්ධනය කිරීම සඳහා විවිධ වැඩසටහන් පවත්වන ලදී. මෑණක් කැපීම, ස්වර්ණාභරණ නිර්මාණය හා නිෂ්පාදනය ආදී ක්ෂේත්‍රවල කියා අවස්ථා උත්පාදනය වෙමින් පවතින වාතාවරණයක කර්මාන්තයේ ශ්‍රම හිචියට පිළියම් සෙවීමට ජාතික මෑණක් හා ස්වර්ණාභරණ අධිකාරිය අදාළ පාර්ශ්වකරුවන් සඳහා විශේෂ කාර්මික පුහුණු වැඩසටහන් කිහිපයක් පැවැත්වීමට කටයුතු කළේය. ජාතික වෘත්තීය සුදුසුකම් මට්ටමේ පුහුණු වැඩසටහන් සඳහා පාසල් හැරගිය සිසුන්ට ශිෂ්‍යත්ව ලබා දීමට ජාතික මෑණක් හා ස්වර්ණාභරණ අධිකාරිය බලාපොරොත්තු වේ. මේ අතර, වෙළඳපොළ වෙත මෑණක් ගල් අඛණ්ඩව සැපයීම සහතික කිරීම සඳහා ජාතික මෑණක් හා ස්වර්ණාභරණ අධිකාරිය විසින් පතල් කර්මාන්තයේ නියැලෙන ව්‍යවසායකයන්ට වඩාත් දීලදායී කාර්යක්ෂම සේවාවන් සැපයීම සඳහා ජංගම සේවා පවත්වන ලදී.

කාර්මික අංශය තව රටත් ශක්තිමත් කිරීමට 201 වසර සඳහා රජයේ අයවැය මගින් ප්‍රතිපත්ති ක්‍රියාමාර්ග කිහිපයක් යෝජනා විය. 2018 වසරේ අයවැය මගින් ප්‍රකාශයට පත් කරන ලද ඡීන්ටර්ප්‍රයිසස් ශ්‍රී ලංකා වැඩසටහන මගින් අරමුණු කරගත් විශේෂයෙන්ම තරුණ ප්‍රජාව අතර ව්‍යවසායකත්ව සමාජයක් බිහි කිරීමේ අරමුණින් සහනදායී පොලී අනුපාතිකයක් තුළින් අවශ්‍ය ප්‍රාග්ධනය ලබාදීම 2019 අයවැය යෝජනා මගින් තවදුරටත් ශක්තිමත් විය. සුළු පරිමාණයේ ව්‍යවසායකයන්හට බැංකු විසින් ඉල්ලා සිටින ඇපකර ලබා දීමේදී මුහුණපාන අභියෝග මච් හරවා ගැනීම සඳහා, සුළු හා මධ්‍ය





පරිමාණ ව්‍යවසායකයන්, ගොවීන් හා කෘෂි නිෂ්පාදන සමාගම් සඳහා ඇප සහතික ලබාදීමට ශ්‍රී ලංකා මහ බැංකුව යටතේ අරමුදලක් පිහිටුවීමට 2019 අයවැය මගින් යෝජනා කර ඇත. අනෙකුත් යෝජනා අතර, ශ්‍රී ලාංකික ආයතන විසින් නව නිෂ්පාදන හා තාක්ෂණය වැඩි දියුණු කිරීම සඳහා ව්‍යවසායක නවෝත්පාදන වැඩසටහන යෝජනා කරන ලද අතර එය වසර තුනක් තුළදී ක්‍රියාත්මක කෙරෙනු ඇත. මේ අතර, කාර්මික සංවර්ධන මණ්ඩලය යටතේ කන්කසන්තුරය, නැගෙනහිර මාන්නෙයි, පරන්තන්, කොන්ඩාඩි, කින්නියා, සමන්තුරෙයි සහ ත්‍රිකුණාමලය යන ප්‍රදේශවල කාර්මික ජනපද පිහිටුවීමට රජය විසින් යෝජනා කර ඇත. අපනයන ආශ්‍රිත කර්මාන්ත දිරිගැන්වීම සඳහා යෝජනා කිහිපයක් ද 2019 වසරේ අයවැයෙහි ඇතුළත් වී ඇත. මෙම යෝජනා මගින් ජාතික නිෂ්පාදනයට සහාය වන අතරම, දේශීය කර්මාන්ත අංශය ඉහළ නැංවීම ද අපේක්ෂා කෙරේ. මේ අතර, ලෝක බැංකුව විසින්, සකසන ව්‍යාපාර කිරීමේ පහසුව සඳහා වූ ශ්‍රේණිගත කිරීමට අනුව ශ්‍රී ලංකාව තුළ ව්‍යාපාරික පරිසරයේ වර්ධනය 2018 වසරේ ශ්‍රේණිගත කිරීමට අනුව 111 ස්ථානයේ සිට 2019 වසරේදී 100 වැනි ස්ථානය දක්වා ඉහළ යෑම මගින් පිළිබිඹු විය. කෙසේ වුවද, ව්‍යාපාරික පරිසරය හා තරගකාරීත්වය වැඩි දියුණු කිරීම සඳහා ඉලක්කගත නියාමන ප්‍රතිසංස්කරණය කිරීම මගින් ව්‍යවසායකයන්ට ශ්‍රී ලංකාවේ ව්‍යාපාරික කටයුතු සිදු කිරීම සඳහා තවදුරටත් ප්‍රයත්න දැරීම අවශ්‍ය වේ.

**විදුලිය, ජලය සහ අපද්‍රව්‍ය කළමනාකරණය**

2018 වසරේදී විදුලිය, ජලය සහ අපද්‍රව්‍ය කළමනාකරණ කටයුතුවල එකතු කළ අගය, 2017 වසරේදී වාර්තා කළ සියයට . ක වර්ධනයට සාපේක්ෂව, සියයට 4.7 කින් වර්ධනය විය. මෙම කාණ්ඩය සඳහා විශාලතම දායකත්වය සපයන විදුලිය ආශ්‍රිත ආර්ථික කටයුතු, 2017 වසරේදී වාර්තා කළ සියයට 2.6 ක වර්ධනයට සාපේක්ෂව, 2018 වසරේදී සියයට 4.1 කින් වර්ධනය විය. මෙහි දී, සමස්ත විදුලි උත්පාදනය පෙර වසරේදී වාර්තා කළ සියයට 3.7 ක වර්ධනයට සාපේක්ෂව, 2018 වසරේදී සියයට 4.0 කින් වර්ධනය විය. විදුලි උත්පාදනයේ මෙම වර්ධනය කෙරෙහි, 2017 වසරේදී සියයට 12.1 ක පහත වැටීමක් වාර්තා කළ ජල විදුලිබල උත්පාදනය, 2018 වසර තුළ දී පැවති හිතකර කාලගුණික තත්ත්වය හේතුවෙන් සියයට 68.4 ක සැලකිය යුතු වර්ධනයක් වාර්තා කිරීම ප්‍රධාන වශයෙන් හේතු විය. 2018 වසරේදී ඉහළ ගිය ජල විදුලිබල උත්පාදනයට සමගාමීව ඛනිජ තෙල් සහ ගල් අගුරු මගින් විදුලිබල උත්පාදනය 2017 වසරේදී පිළිවෙලින් වාර්තා කළ

සියයට 13.1 ක සහ සියයට 1.1 ක වර්ධන වේගයන්ට සාපේක්ෂව 2018 වසරේදී පිළිවෙලින් සියයට 28.1 කින් සහ සියයට 6.7 කින් පහත වැටුණි. මේ අතර, ජලය ස් කිරීම, පිරිසිදු කිරීම සහ බෙදා හැරීමේ ක්‍රියාකාරකම්වල එකතු කළ අගය, 2017 වසරේදී වාර්තා කළ සියයට 4.6 ක වර්ධනයට සාපේක්ෂව, 2018 වසරේදී සියයට 4.0 කින් වර්ධනය විය. ජලය සැපයීමේ කටයුතුවල ඉහළ යෑමක් පිළිබිඹු කරමින්, ජාතික ජල සම්පාදන සහ ජලාපවාහන මණ්ඩලයේ සමස්ත පාරිභෝගික ගිණුම් සංඛ්‍යාව 2017 වසරේදී වාර්තා කළ සියයට 6.1 ක වර්ධනයට සාපේක්ෂව, 2018 වසරේදී සියයට 4.9 කින් වර්ධනය විය. තවද, ජල සම්පාදන හා ජලාපවාහන මණ්ඩලය මගින් බෙදා හරින ලද ජල පරිමාව (ඒකක) පෙර වසරේදී වාර්තා කළ සියයට 3.0 ක වර්ධනයට සාපේක්ෂව, 2018 වසරේදී සියයට 4.8 කින් වර්ධනය විය. මේ අතර, මලාපවාහන කටයුතු, කසල කළමනාකරණය හා එම ද්‍රව්‍ය ප්‍රතිචක්‍රීකරණය කිරීමේ ක්‍රියාකාරකම්වල එකතු කළ අගය 2017 වසරේදී වාර්තා කළ සියයට 7.9 ක වර්ධනයට සාපේක්ෂව, 2018 වසරේදී සියයට 7.0 කින් වර්ධනය විය.

**ඉදිකිරීම්**

ඉදිකිරීම් ක්‍රියාකාරකම්වල එකතු කළ අගය 2017 වසරේදී සියයට 4. කින් වර්ධනය වූ අතර, එය 2018 වසරේදී සියයට 2.1 කින් පහළ යන ලදී. ඉදිකිරීම් කටයුතුවල මෙම පහත වැටීම කෙරෙහි 2017 වසරට සාපේක්ෂව 2018 වසරේ දී මහා පරිමාණ ඉදිකිරීම් කටයුතුවල, විශේෂයෙන්ම යටිතල පහසුකම් සංවර්ධන ව්‍යාපෘතිවල, දක්නට ලැබුණු පසුබෑම හේතු විය. ඉදිකිරීම් කටයුතුවල යම් පසුබෑමක් පැවති බව පිළිබිඹු කරමින්, වෙළඳපොළේ සමස්ත සිමෙන්ති උපයෝජනයාව 2017 වසරේදී වාර්තා කළ සියයට 6.3 ක වර්ධනයට සාපේක්ෂව, 2018 වසරේදී සියයට 6.3 කින් පහළ යන ලදී. මෙහිදී, 2017 වසරේදී වාර්තා කළ සියයට 4.6 ක වර්ධනයට සාපේක්ෂව දේශීය සිමෙන්ති නිෂ්පාදනය 2018 වසරේදී සියයට 0.8 ක සුදු වර්ධනයක් පෙන්වූ කළ අතර, සිමෙන්ති ආනයනය පෙර වසරේදී වාර්තා කළ සියයට 7.1 ක වර්ධනයට සාපේක්ෂව 2018 වසරේදී සියයට 9.9 ක සැලකිය යුතු පහත වැටීමක් වාර්තා කරන ලදී. තවද, ගොඩනැගිලි ද්‍රව්‍ය ආනයන පරිමා දර්ශකය 2017 වසරේදී වාර්තා කළ සියයට 6.8 ක ඉහළ යෑමට සාපේක්ෂව 2018 වසරේදී සියයට 3.7 කින් පහළ ගියේය. මේ අතර, බලපත්‍රලාභී වාණිජ බැංකු මගින් ඉදිකිරීම් කටයුතු සඳහා පෞද්ගලික අංශය වෙත ලබා දෙන ණය ප්‍රමාණයෙහි ද 2017 වසරේදී වාර්තා කළ සියයට 22.5 ක වර්ධනයට සාපේක්ෂව, 2018 වසරේදී



2.8 රූප සටහන  
සීමෙන්හි උපයෝජනාවය

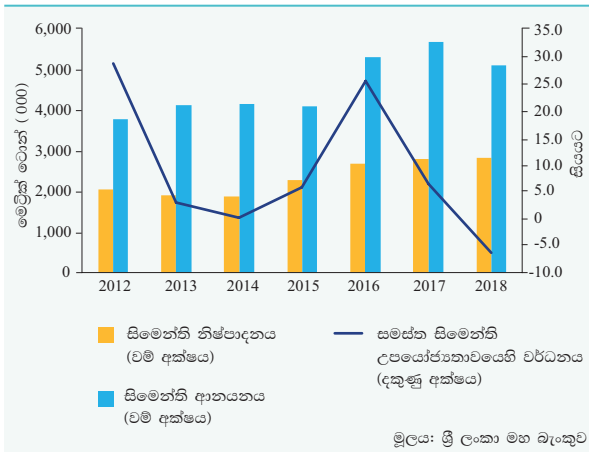

සියයට 14.1 ක අඩු වර්ධනයක් දක්නට ලැබුණි. මෙහිදී, බලපත්‍රලාභී වාණිජ බැංකු මගින් පුද්ගලික නිවාස ඉදිකිරීම් කටයුතු සඳහා ලබාදෙන ලද ණය ප්‍රමාණය, 2017 වසරේදී වාර්තා කළ සියයට 21.4 ක වර්ධනයට සාපේක්ෂව, 2018 වසරේදී සියයට 13.1 ක අඩු වර්ධනයක් වාර්තා කරන ලදී.

**සේවා**

සේවා ආශ්‍රිත ආර්ථික කටයුතු 2017 වසරේදී වාර්තා කළ සියයට .6 ක වර්ධනයට සාපේක්ෂව 2018 වසර තුළ දී සියයට 4.7 ක වර්ධනයක් වාර්තා කරන ලදී. සේවා කටයුතුවල දක්නට ලැබුණු මෙම වර්ධනය කෙරෙහි මූල්‍ය සේවා කටයුතුවල ඉහළ වර්ධනය ප්‍රධාන වශයෙන් දායක විය. නවද, වෙනත් පෞද්ගලික සේවාවල දක්නට ලැබුණු වැඩිදියුණුව මෙන්ම තොග හා සිල්ලර වෙළ මි කටයුතුවල අඛණ්ඩ වර්ධනය ද සේවා ආශ්‍රිත ආර්ථික කටයුතුවල වර්ධනය කෙරෙහි දායක විය. එමෙන්ම, ප්‍රවාහන සේවා, දේපළ වෙළ මි කටයුතු, රක්ෂණය, නවාතැන් හා ආහාරපාන සැපයීමේ සේවා, වෘත්තීයමය සේවා, අධ්‍යාපනික සේවා, විදුලි සංදේශ සේවා, සෞඛ්‍ය සේවා සහ තොරතුරු තාක්ෂණ සේවා ද, සමස්ත සේවා කටයුතුවල වර්ධනය සඳහා දායක විය. කෙසේ වුවද, සේවා කටයුතුවල වර්ධනය කෙරෙහි අහිතකර ලෙස බලපෑමින්, රාජ්‍ය පරිපාලන සේවා සහ ගුවන් විදුලි හා රූපවාහිනී විකාශන සහ එම නිෂ්පාදන කටයුතු 2018 වසර තුළ දී පහළ යන ලදී. සේවා කටයුතුවල සමස්ත වර්ධනය පිළිබිඹු කරමින්, ශ්‍රී ලංකා මහ බැංකුව විසින් සේවා කටයුතු සඳහා මාසිකව සම්පාදනය කරනු ලබන ගැනුම් කළමනාකරුවන්ගේ දර්ශකය ද, සමස්තයක් ලෙස වසර පුරාම ඉහළ යෑමක් පෙන්නුම් කරන ලදී.

**තොග සහ සිල්ලර වෙළඳාම**

තොග සහ සිල්ලර වෙළ ම ආශ්‍රිත කටයුතුවල එකතු කළ අගය 2017 වසරේ පැවති සියයට .8 ක වර්ධනයට සාපේක්ෂව, 2018 වසරේදී සියයට 5.0 ක වර්ධනයක් වාර්තා කරන ලදී. දේශීය කෘෂිකාර්මික නිෂ්පාදනයන්හි දක්නට ලැබුණු ඉහළ වර්ධනය කෘෂිකාර්මික කටයුතු ආශ්‍රිත වෙළඳ කටයුතුවල වර්ධනය සඳහා දායක විය. කෙසේ වුවද, ශ්‍රී ලංකා රුපියල අඛණ්ඩව අවප්‍රමාණය වීම, විශේෂයෙන්ම වසරේ අවසාන කාලයේ දී, ආනයන වෙළ මි කටයුතුවලට අහිතකර ලෙස බලපෑ බව වෙළඳ පරිමා දර්ශක තුළින් පිළිබිඹු විය. ඒ අනුව, ආනයන පරිමා දර්ශකය 2017 වසරේදී වාර්තා කළ සියයට 8.1 ක ඉහළ යෑමට සාපේක්ෂව, 2018 වසරේදී සියයට 1.8 කින් පමණක් ඉහළ යන ලදී. ආනයන පරිමා දර්ශකයේ උප දර්ශක සැලකීමේ දී, පාරිභෝගික භාණ්ඩ ආනයන පරිමා දර්ශකය 2017 වසරේදී වාර්තා කළ සියයට 6.9 ක ඉහළ යෑමට සාපේක්ෂව, 2018 වසරේදී සියයට 9.6 කින් ඉහළ ගිය අතර, මේ සඳහා ආහාර හා පාන වර්ග ආනයනයේ සැලකිය යුතු පහත වැටීමක් දක්නට ලැබුන ද, වසරේ පළමු භාගයේදී මෝටර් රථ ආනයනය විශාල වශයෙන් ඉහළ යෑම ප්‍රධාන වශයෙන් හේතු විය. මේ අතර, අන්තර් භාණ්ඩ ආනයන පරිමා දර්ශකය 2017 වසරේදී වාර්තා කළ සියයට 11.3 ක ඉහළ යෑමට සාපේක්ෂව, 2018 වසරේදී සියයට 2.3 ක අඩු වේගයකින් ඉහළ යෑමක් වාර්තා කරන ලදී. කෙසේ වුවද, ආයෝජන භාණ්ඩ ආනයන පරිමා දර්ශකය 2017 වසරේදී වාර්තා කළ සියයට 0.1 ක පහළ යෑමට සාපේක්ෂව, 2018 වසරේදී සියයට 0.3 කින් පහළ යන ලදී. මේ අතර, අපනයන පරිමා දර්ශකය 2017 වසරේදී වාර්තා කළ සියයට 7.6 ක ඉහළ යෑමට සාපේක්ෂව, 2018 වසරේදී සියයට 0.5 ක සුළු ඉහළ යෑමක් වාර්තා කළ අතර, මේ සඳහා විශේෂයෙන්ම තේ සහ රබර් ආශ්‍රිත අපනයන ඇතුළුව කෘෂිකාර්මික අපනයනවල පහළ යෑම මෙන්ම කාර්මික අපනයනවල අඩු වර්ධනය ද බලපාන ලදී.

**ප්‍රවාහනය සහ ගබඩා පහසුකම්**

2018 වසරේදී භාණ්ඩ හා මගී ප්‍රවාහන සේවාවන් සහ ග ඩා පහසුකම් සැපයීමේ කටයුතුවල එකතු කළ අගය, 2017 වසරේදී වාර්තා කළ සියයට .2 ක වර්ධනයට සාපේක්ෂව, සියයට 2.8 කින් වර්ධනය විය. ප්‍රවාහන කටයුතුවලට අදාළ දර්ශක සැලකීමේ දී, ප්‍රවාහන සේවා සපයන්නන් විසින් වසර තුළ දී මෙහෙයවන ලද මගී කිලෝමීටර් ප්‍රමාණයෙහි සැලකිය යුතු ඉහළ යෑමක් දක්නට ලැබුණි. ගොඩබිම් ප්‍රවාහන කටයුතු සැලකීමේ දී,





ශ්‍රී ලංකා ගම්නාගමන මණ්ඩලය සහ පෞද්ගලික අංශයේ බස් රථ සේවා මගින් මෙහෙයවන ලද සමස්ත මගී කිලෝමීටර් ප්‍රමාණය 2017 වසරේදී වාර්තා කළ සියයට 1.4 ක පහත වැටීමට සාපේක්ෂව 2018 වසරේදී සියයට 6.7 කින් වර්ධනය විය. තවද, ශ්‍රී ලංකා දුම්රිය සේවය මගින් මෙහෙයවන ලද මගී කිලෝමීටර් ප්‍රමාණය 2017 වසරේදී වාර්තා කළ සියයට 1.1 ක වර්ධනයට සාපේක්ෂව, 2018 වසරේදී සියයට 2.9 කින් වර්ධනය විය. තවද, පාරිභෝගිකයින්හට අන්තර්ජාලය හරහා සම්බන්ධ වී තර්ජන කාලීන පහසුකම් සපයනු ලබන නව කුලී රථ සේවා, ප්‍රවාහන සේවාවල එකතු කළ අගය තවදුරටත් වැඩිදියුණු වීමට දායක විය. ගුවන් ප්‍රවාහනය සම්බන්ධව සැලකීමේ දී, ශ්‍රී ලංකන් ගුවන් සේවය මගින් මෙහෙයවනු ලැබූ මගී කිලෝමීටර් ප්‍රමාණය 2017 වසරේදී වාර්තා කළ සියයට 10.2 ක වර්ධනයට සාපේක්ෂව 2018 වසරේදී ගුවන් ප්‍රවාහන කටයුතුවල ඉහළ යෑමක් පිළිබිඹු කරමින් සියයට 14.2 කින් වර්ධනය විය. තවද, 2017 වසරේදී සියයට 9.8 ක වර්ධනයක් වාර්තා කරන ලද ශ්‍රී ලංකන් ගුවන් සේවය මගින් ප්‍රවාහනය කරන ලද භාණ්ඩ ටොන් කිලෝමීටර් ප්‍රමාණය ද, 2018 වසරේදී සියයට 9 කින් වර්ධනය විය. ජලය ආශ්‍රිත ප්‍රවාහන කටයුතු හා සම්බන්ධ දර්ශක සැලකීමේ දී, ශ්‍රී ලංකා වරායයන් මගින් හසුරුවනු ලැබූ බහා මි ප්‍රමාණය (අඩි 20 ට සමාන බහා මි ඒකකවලින්) සහ නැව් බඩු (ටොන්වලින්) 2017 වසරේදී පිළිවෙළින් වාර්තා කළ සියයට 8.3 ක හා සියයට 8.5 ක වර්ධන වේගයන්ට සාපේක්ෂව, 2018 වසරේදී පිළිවෙළින් සියයට 13.5 කින් සහ සියයට 11.8 කින් ඉහළ යන ලදී. මේ අතර, තැපැල් හා කුරියර් සේවාවල එකතු කළ අගය 2017 වසරේදී වාර්තා කළ සියයට 3.9 ක වර්ධනයට සාපේක්ෂව, 2018 වසරේදී සියයට 1.3 කින් වර්ධනය විය.

**නවාතැන් සහ ආහාරපාන සැපයීමේ සේවාවන්**

2018 වසරේදී නවාතැන් සහ ආහාරපාන සැපයීමේ සේවාවල එකතු කළ අගය, 2017 වසරේදී වාර්තා කළ සියයට 5.0 ක වර්ධනයට සාපේක්ෂව, සියයට 5.5 කින් තව රටක් වර්ධනය විය. මෙම වර්ධනය සඳහා සංචාරක කර්මාන්තය ආශ්‍රිත ක්‍රියාකාරකම්වල සිදු වූ ඉහළ වර්ධනය ප්‍රධාන වශයෙන් හේතුවන්නට ඇත. ඒ අනුව, සංචාරකයින්ගේ පැමිණීම ම 2017 වසරේදී වාර්තා කළ සියයට 3.2 ක වර්ධනයට සාපේක්ෂව, 2018 වසරේදී සියයට 10.3 ක සැලකිය යුතු වර්ධනයක් වාර්තා කරන ලදී. තවද, සංචාරක කර්මාන්තයේ හිතකර වර්ධනය පිළිබිඹු කරමින් 2018 වසරේදී සංචාරක

ඉපැයීම් එ.ජ. ඩොලර් බිලියන 4.4 ක් දක්වා සියයට 11.6 ක සැලකිය යුතු වර්ධනයක් වාර්තා කරන ලදී. එසේම, දළ දේශීය වියදම තුළින් පිළිබිඹු වූ පරිදි හෝටල් සහ ආපනශාලා සඳහා වූ පෞද්ගලික පරිභෝජන වියදම ඉහළ යෑම මගින් නවාතැන් සහ ආපනශාලා පහසුකම් සඳහා වන ඉල් ම ඉහළ යෑම පිළිබිඹු කරන අතර, එය වසර තුළ දී නවාතැන් සහ ආහාරපාන සැපයීමේ සේවා පුළුල් වීමට උපකාරී වන්නට ඇත. කෙසේ වුවද, ශ්‍රී ලංකා සංචාරක සංවර්ධන අධිකාරියේ අනුමැතිය සහිත ශ්‍රේණිගත හෝටල්වල කාමර උපයෝජන අනුපාතය 2017 වසරේදී පැවති සියයට 73.3 ක මට්ටමට සාපේක්ෂව, 2018 වසරේදී සියයට 72.8 දක්වා සුළු පහත වැටීමක් පෙන්නුම් කරන ලදී.

**තොරතුරු සහ සන්නිවේදනය**

තොරතුරු සහ සන්නිවේදනය ආශ්‍රිත ආර්ථික කටයුතුවල එකතු කළ අගය 2017 වසරේදී වාර්තා කළ සියයට .5 ක වර්ධනයට සාපේක්ෂව, 2018 වසරේදී සියයට 8. කින් වර්ධනය විය. මෙම වර්ධනය සඳහා විදුලි සංදේශ සේවා සැලකිය යුතු ලෙස වර්ධනය වීම ප්‍රධාන වශයෙන් හේතු විය. මෙහිදී, විදුලි සංදේශ සේවා කටයුතු, 2017 වසරේදී වාර්තා කළ සියයට 12.2 ක වර්ධනයට සාපේක්ෂව, 2018 වසරේදී සියයට 9.4 කින් තවදුරටත් වර්ධනය විය. රට තුළ පවතින දුරකථන සම්බන්ධතා සැලකීමේ දී, ජංගම දුරකථන ග්‍රාහක සංඛ්‍යාව මෙන්ම හැන්සහිත ස්ථාවර දුරකථන සම්බන්ධතා ද තවදුරටත් වර්ධනය වූ අතර හැන් රහිත ස්ථාවර දුරකථන සම්බන්ධතාවල පහත වැටීමක් පෙන්නුම් කරන ලදී. මේ අතර, දත්ත සඳහා වන ඉල් ම ඉහළ යෑමක් සමච් අන්තර්ජාල සේවා ද ඉහළ අගයකින් වර්ධනය විය. ඒ අනුව, ස්ථාවර සහ ජංගම පුළුල් පරාස යන කාණ්ඩ දෙක යටතෙහිම විද්‍යුත් තැපෑල සහ අන්තර්ජාල සේවා යන දෙඅංශයම වසර තුළ දී සැලකිය යුතු වර්ධනයක් වාර්තා කරන ලදී. මේ අතර, පරිගණක වැඩසටහන් සහ තොරතුරු තාක්ෂණ ආශ්‍රිත සේවා 2017 වසරේදී වාර්තා කළ සියයට 4.2 ක වර්ධනයට සාපේක්ෂව 2018 වසරේදී සියයට 10.8 කින් වර්ධනය විය. නොයෙකුත් අංශ මගින් හඳුන්වා දෙන ලද ඩි ටල්කරණයේ මූලාරම්භයන් සහ තොරතුරු තාක්ෂණ සේවා සඳහා වැඩිවෙමින් පවතින ඉල් ම ආර්ථිකයෙහි තොරතුරු තාක්ෂණය ආශ්‍රිත සේවා කටයුතුවල වර්ධනයට හේතුවන්නට ඇත. කෙසේ වුවද, ගුවන් විදුලි සහ රූපවාහිනී විකාශන සහ එම නිෂ්පාදන කටයුතු 2017 වසරේදී වාර්තා කළ සියයට 0.9 ක සුදී පහත වැටීමට සාපේක්ෂව 2018 වසරේදී සියයට 7.0 කින් පහළ යන ලදී.

**මූල්‍ය, රක්ෂණය සහ නිවාස අයිතිය හා දේපළ වෙළඳාම**

මූල්‍ය, රක්ෂණය සහ නිවාස අයිතිය හා දේපළ වෙළ ම ආශ්‍රිත කටයුතුවල එකතු කළ අගය 2017 වසරේදී වාර්තා කළ සියයට 6.7 ක වර්ධනයට සාපේක්ෂව 2018 වසරේදී සියයට 8.2 ක වර්ධනයක් වාර්තා කරන ලදී. මෙම වර්ධනය සඳහා මූල්‍ය අතරමැදි සේවා සහ ඒ ආශ්‍රිත වෙනත් සේවා 2017 වසරේදී වාර්තා කළ සියයට 9.4 ක වර්ධනයට සාපේක්ෂව 2018 වසරේදී සියයට 11.8 කින් අධික වර්ධනය වීම ප්‍රධාන වශයෙන් හේතු විය. මූල්‍ය සේවා ආශ්‍රිත දර්ශක සැලකීමේ දී, බැංකු ක්ෂේත්‍රයේ සහ බැංකු නොවන මූල්‍ය ආයතනවල දළ ණය සහ අත්තිකාරම් ප්‍රමාණය 2017 වසරේදී පිළිවෙලින් වාර්තා කළ සියයට 16.1 ක සහ සියයට 10.2 ක වර්ධනයට සාපේක්ෂව 2018 වසරේදී පිළිවෙලින් සියයට 19.6 ක සහ සියයට 8.7 ක වර්ධනයක් වාර්තා කරන ලදී. තවද, බැංකු ක්ෂේත්‍රයේ සහ බැංකු නොවන මූල්‍ය ආයතනවල තැන්පතු ප්‍රමාණය 2017 වසරේදී පිළිවෙලින් වාර්තා කළ සියයට 17.5 ක සහ සියයට 29.4 ක වර්ධන වේගයන්ට සාපේක්ෂව 2018 වසරේදී පිළිවෙලින් සියයට 14.8 කින් සහ සියයට 4.4 කින් වර්ධනය විය. මේ අතර, නිවාස අයිතිය සහ දේපළ වෙළ ම කටයුතු 2017 වසරේදී වාර්තා කළ සියයට 4.7 ක වර්ධනයට සාපේක්ෂව 2018 වසරේදී සියයට 3.8 කින් වර්ධනය විය. තවද, රක්ෂණය, ප්‍රතිරක්ෂණය සහ විශ්‍රාම අරමුදල් කළමනාකරණය ආශ්‍රිත ආර්ථික කටයුතු, 2017 වසරේදී වාර්තා කළ සියයට 2.1 ක වර්ධනයට සාපේක්ෂව 2018 වසරේදී සියයට 10.0 කින් සැලකිය යුතු ලෙස වර්ධනය විය. රක්ෂණ ක්ෂේත්‍රයේ ආර්ථික කටයුතුවල හිතකර වර්ධනය පිළිබිඹු කරමින්, සමස්ත වාරික ආදායම් සහ හිමිකම් ගෙවීම් 2018 වසර තුළ දී ඉහළ යෑමක් වාර්තා කරන ලදී.

**වෘත්තීයමය සේවා සහ වෙනත් පෞද්ගලික සේවා**

2018 වසරේදී වෘත්තීයමය සේවා සහ වෙනත් පෞද්ගලික සේවාවල එකතු කළ අගය, 2017 වසරේදී වාර්තා කළ සියයට . ක වර්ධනයට සාපේක්ෂව සියයට 4.7 ක වර්ධනයක් වාර්තා කරන ලදී. වෙනත් පෞද්ගලික සේවාවල ප්‍රධාන දායකත්වය මෙන්ම වෘත්තීයමය සේවාවල හිතකර වර්ධනය ද මෙම කාණ්ඩයේ සමස්ත වර්ධනය සඳහා උපකාරී විය. ඒ අනුව, වෙනත් පෞද්ගලික සේවා 2017 වසරේදී වාර්තා කළ සියයට 3.2 ක වර්ධනයට සාපේක්ෂව 2018 වසරේදී සියයට 4.8 ක ඉහළ වේගයකින් වර්ධනය වීම තුළින් එම සේවා සඳහා පවතින ඉහළ ඉල් ම පිළිබිඹු විය. මේ අතර, මෙම කාණ්ඩයේ වර්ධනය තවත් ශක්තිමත් කරමින්

වෘත්තීයමය, විද්‍යාත්මක, තාක්ෂණික, පරිපාලන හා සහායක සේවා ආශ්‍රිත ක්‍රියාකාරකම් 2017 වසරේදී වාර්තා කළ සියයට 4.3 ක වර්ධනයට සාපේක්ෂව 2018 වසරේදී සියයට 4.1 ක වර්ධනයක් වාර්තා කරන ලදී.

**රාජ්‍ය පරිපාලනය, ජාතික ආරක්ෂාව, අධ්‍යාපනය, සෞඛ්‍ය හා සමාජ සේවා**

රාජ්‍ය පරිපාලනය, ජාතික ආරක්ෂාව, අධ්‍යාපනය, සෞඛ්‍ය හා සමාජ සේවා ආශ්‍රිත කටයුතුවල එකතු කළ අගය 2017 වසරේදී වාර්තා කළ සියයට 1.2 ක පහත වැටීමට සාපේක්ෂව 2018 වසරේදී සියයට 0. ක සු වර්ධනයක් වාර්තා කරන ලදී. මෙම මන්දගාමී වර්ධනය කෙරෙහි රාජ්‍ය පරිපාලනය, ජාතික ආරක්ෂාව සහ සමාජ ආරක්ෂණය ආශ්‍රිත කටයුතු 2017 වසරේදී වාර්තා කළ සියයට 4.8 ක පහත වැටීමට සාපේක්ෂව 2018 වසරේදී ද සියයට 0.6 කින් සුළු වශයෙන් පහත වැටීම ප්‍රධාන වශයෙන් හේතු විය. තවද, සෞඛ්‍ය, නේවාසික කවරණ සේවා හා සමාජ සේවා කටයුතු 2017 වසරේදී වාර්තා කළ සියයට 7.2 ක වර්ධනයට සාපේක්ෂව 2018 වසරේදී සියයට 2.2 ක අඩු වර්ධනයක් වාර්තා කරන ලදී. මේ අතර, අධ්‍යාපන සේවා 2017 වසරේදී වාර්තා කළ සියයට 0.5 ක සුදී වර්ධනයට සාපේක්ෂව 2018 වසරේදී සියයට 3.4 ක වර්ධනයක් වාර්තා කරන ලදී.

**2.5 වියදම**

පවත්නා මිල අනුව පරිභෝජන සහ ආයෝජන වියදමෙන් සමන්විත වන දළ දේශීය වියදම (ද.දේ.වි.) 2017 වසරේදී වාර්තා කළ සියයට 11.7 ක වර්ධනයට සාපේක්ෂව 2018 වසරේදී සියයට 7. කින් වර්ධනය විය. ඒ අනුව, ද.දේ.වි. 2018 වසරේදී රුපියල් බිලියන 15,511.8 ක් විය. මෙම වර්ධනය සඳහා, පරිභෝජන සහ ආයෝජන වියදම් 2017 වසරේදී පිළිවෙලින් වාර්තා කළ සියයට 10.3 ක හා සියයට 15.8 ක වර්ධන වේගයන්ට සාපේක්ෂව 2018 වසරේදී පිළිවෙලින් සියයට 8.3 කින් හා සියයට 6.8 කින් වර්ධනය වීම දායක විය. ස්ථාවර මිල අනුව සැලකීමේ දී ද.දේ.වි., 2017 වසරේදී වාර්තා කළ සියයට 3.8 ක වර්ධනයට සාපේක්ෂව 2018 වසරේදී සියයට 3.2 කින් වර්ධනය විය. මෙහිදී, ආයෝජන වියදම 2017 වසරේදී වාර්තා කළ සියයට 8.2 ක වර්ධනයට සාපේක්ෂව 2018 වසරේදී සියයට 6.6 කින් වර්ධනය විය. කෙසේ වුවද, ස්ථාවර මිල අනුව පරිභෝජන වියදම 2017 වසරේදී වාර්තා කළ සියයට 1.8 ක වර්ධනයට සාපේක්ෂව 2018 වසරේදී සියයට 1.6 ක අඩු වේගයකින් වර්ධනය විය.





**2.10 සංඛ්‍යා සටහන**  
**සමස්ත ඉල්ලුම (අ)**

අයිතමය	රුපියල් මිලියන					
	පවත්නා වෙළඳපොළ මිල අනුව			2010 ස්ථාවර මිල අනුව		
	2016 (අ)	2017 (අ)(අැ)	2018 (අැ)	2016 (අ)	2017 (අ)(අැ)	2018 (අැ)
<b>1. දේශීය ඉල් ම</b>						
පරිභෝජනය	9,529,202	10,513,141	11,381,403	7,036,082	7,160,351	7,277,006
(ඩ වෙනස)	14.0	10.3	8.3	6.9	1.8	1.6
දළ දේශීය ප්‍රාග්ධන සම්පාදනය	3,341,171	3,867,947	4,130,406	3,156,162	3,416,093	3,642,658
(ඩ වෙනස)	-2.1	15.8	6.8	5.0	8.2	6.6
<b>මු දේශීය ඉල් ම</b>	<b>12,870,372</b>	<b>14,381,088</b>	<b>15,511,809</b>	<b>10,192,244</b>	<b>10,576,444</b>	<b>10,919,663</b>
(% වෙනස)	<b>9.3</b>	<b>11.7</b>	<b>7.9</b>	<b>6.3</b>	<b>3.8</b>	<b>3.2</b>
<b>2. විදේශීය ඉල් ම</b>						
භාණ්ඩ සහ සේවා අපනයන	2,540,049	2,909,720	3,292,414	1,593,234	1,714,147	1,722,612
(ඩ වෙනස)	10.4	14.6	13.2	-0.7	7.6	0.5
භාණ්ඩ සහ සේවා ආනයන	3,414,338	3,872,521	4,354,292	2,749,649	2,945,752	2,997,547
(ඩ වෙනස)	9.2	13.4	12.4	7.9	7.1	1.8
<b>ශුද්ධ විදේශීය ඉල් ම</b>	<b>- 874,289</b>	<b>-962,801</b>	<b>-1,061,878</b>	<b>-1,156,414</b>	<b>-1,231,605</b>	<b>-1,274,935</b>
(% වෙනස)	<b>- 6.0</b>	<b>-10.1</b>	<b>-10.3</b>	<b>-22.6</b>	<b>-6.5</b>	<b>-3.5</b>
<b>. මු ඉල් ම</b>	<b>11,996,083</b>	<b>13,418,287</b>	<b>14,449,931</b>	<b>9,035,830</b>	<b>9,344,839</b>	<b>9,644,728</b>
(% වෙනස)	<b>9.5</b>	<b>11.9</b>	<b>7.7</b>	<b>4.5</b>	<b>3.4</b>	<b>3.2</b>

(අ) 2010 පදනම් වර්ෂය යටතේ නිකුත් කරන ලද ද.දේ.නි. ඇස්තමේන්තු මත පදනම් වේ.  
(ආ) සංශෝධිත  
(ඇ) තාවකාලික

මූලාශ්‍රය: ජනලේඛන හා සංඛ්‍යාලේඛන දෙපාර්තමේන්තුව  
ශ්‍රී ලංකා මහ බැංකුව

පරිභෝජන සහ ආයෝජන වියදම්වල පවත්නා මිල සහ ස්ථාවර මිල අනුව වර්ධන වේගයන් සැලකීමේ දී, ආයෝජන වියදමට වඩා පරිභෝජන වියදම මත මිල මට්ටම් මගින් ඇති වූ පීඩනය වැඩි බව පිළිබිඹු විය. මේ අතර, පවත්නා මිල අනුව භාණ්ඩ හා සේවා අපනයන 2017 වසරේදී වාර්තා කළ සියයට 14.6 ක වර්ධනයට සාපේක්ෂව 2018 වසරේදී සියයට 13.2 කින් වර්ධනය වූ අතර භාණ්ඩ හා සේවා ආනයන 2017 වසරේදී වාර්තා කළ සියයට 13.4 ක වර්ධනයට සාපේක්ෂව 2018 වසරේදී සියයට 12.4 කින් වර්ධනය විය. වටිනාකම අනුව සැලකවි විට, භාණ්ඩ හා සේවා ආනයනවල අගය, අපනයනවලට සාපේක්ෂව ඉහළ අගයක් ගත් බැවින් පවත්නා මිල අනුව ශුද්ධ විදේශීය ඉල් ම 2017 වසරේදී වාර්තා කළ සියයට 10.1 ක පහත වැටීමට සාපේක්ෂව 2018 වසරේදී සියයට 10.3 කින් පහළ ගියේය. ස්ථාවර මිල අනුව සැලකීමේ දී, භාණ්ඩ හා සේවා අපනයන 2017 වසරේදී වාර්තා කළ සියයට 7.6 ක වර්ධනයට සාපේක්ෂව 2018 වසරේදී සියයට 0.5 කින් සුළු වශයෙන් වර්ධනය වූ අතර භාණ්ඩ හා සේවා ආනයන 2017 වසරේදී වාර්තා කළ සියයට 7.1 ක වර්ධනයට සාපේක්ෂව 2018 වසරේදී සියයට 1.8 ක අඩු වේගයකින් වර්ධනය විය. ඒ අනුව, ස්ථාවර මිල අනුව ශුද්ධ විදේශීය ඉල් ම 2017 වසරේදී වාර්තා කළ සියයට 6.5 ක

පහත වැටීමට සාපේක්ෂව 2018 වසරේදී සියයට 3.5 ක අඩු වේගයකින් පහත වැටුණි. ඉහත ප්‍රවණතා පිළිබිඹු කරමින්, ද.දේ.වි.ට, ශුද්ධ විදේශීය ඉල් ම ගැළපීමෙන් ගණනය කරනු ලබන ද.දේ.නි. පවත්නා මිල අනුව 2017 වසරේදී වාර්තා කළ සියයට 11.9 ක වර්ධනයට සාපේක්ෂව 2018 වසරේදී රුපියල් බිලියන 14,499.9 ක් දක්වා සියයට 7.7 කින් වර්ධනය විය. ස්ථාවර මිල අනුව ද.දේ.නි. 2017 වසරේදී වාර්තා කළ සියයට 3.4 ක වර්ධනයට සාපේක්ෂව 2018 වසරේදී සියයට 3.2 කින් වර්ධනය විය.

**පරිභෝජනය**

පවත්නා මිල අනුව පරිභෝජන වියදම ආර්ථිකයේ සමස්ත වියදමෙන් සියයට 78.8 කට දායකත්වය දක්වමින් 2017 වසරේදී වාර්තා කළ සියයට 10. ක වර්ධනයට සාපේක්ෂව 2018 වසරේදී සියයට 8. කින් වර්ධනය විය. මෙම වර්ධනය සඳහා පෞද්ගලික මෙන්ම රජයේ පරිභෝජන වියදමෙහි වර්ධනය දායක විය. මෙහිදී, සමස්ත පරිභෝජන වියදමෙන් සියයට 88.6 ක් සඳහා දායකත්වය දක්වමින් පෞද්ගලික පරිභෝජන වියදම පෙර වසරේදී වාර්තා කළ සියයට 10.2 ක වර්ධනයට සාපේක්ෂව 2018 වසරේදී සියයට 7.4 කින් වර්ධනය විය. මේ අතර, රජයේ පරිභෝජන වියදම 2017 වසරේදී වාර්තා කළ



සියයට 11.4 ක වර්ධනයට සාපේක්ෂව 2018 වසරේදී සියයට 15.0 කින් වර්ධනය විය. මේ සඳහා, 2018 වසරේදී පිළිවෙලින් සියයට 19.8 කින් සහ සියයට 4.6 කින් වර්ධනය වූ රජයේ සමූහ පරිභෝජන වියදම මෙන්ම පුද්ගල පරිභෝජන වියදම දායක විය.

**පෞද්ගලික පරිභෝජන වියදම**

පවත්නා මිල අනුව ආහාර සහ මධ්‍යසාර නොවන පානීය ද්‍රව්‍ය සඳහා වූ පෞද්ගලික පරිභෝජන වියදම 2017 වසරේදී වාර්තා කළ සියයට 6.2 ක වර්ධනයට සාපේක්ෂව 2018 වසරේදී සියයට 6.1 කින් වර්ධනය විය. ආහාර සහ පාන වර්ග ආනයනය සැලකීමේ දී, රුපියල් වටිනාකම අනුව ආහාර හා පාන ආනයන දර්ශකය 2017 වසරේදී වාර්තා කළ සියයට 18.4 ක ඉහළ යෑමට සාපේක්ෂව 2018 වසරේදී සියයට 7.5 කින් පහළ ගියේය. දේශීය කෘෂිකාර්මික නිෂ්පාදනය ඉහළ යෑම මෙන්ම ආහාර ආශ්‍රිත නිෂ්පාදන කර්මාන්තවල වර්ධනය ද මේ සඳහා හේතු විය. ආහාර නිෂ්පාදනයේ ඉහළ යෑම හේතුවෙන් ජාතික පාරිභෝගික මිල දර්ශකයෙහි (2013 = 100) ආහාර සහ මධ්‍යසාර නොවන පාන වර්ග කාණ්ඩයට අයත් අයිතමයන්හි මිල මට්ටම්වල 2017 වසරේදී වාර්තා කළ සියයට 11.3 ක

ඉහළ යෑමට සාපේක්ෂව 2018 වසරේදී සියයට 0.2 කින් සුළු වශයෙන් පහළ යෑමක් දක්නට ලැබුණි.

පවත්නා මිල අනුව ඇඳුම්, පැළඳුම් සහ පාවහන් සඳහා වූ පෞද්ගලික පරිභෝජන වියදම 2017 වසරේදී වාර්තා කළ සියයට 0.4 ක පහත වැටීමට සාපේක්ෂව 2018 වසරේදී සියයට 4.2 කින් වර්ධනය විය. සැපයුම් අංශයේ ක්‍රියාකාරීත්වය සැලකීමේ දී රෙදිපිළි, නිම් ඇඳුම් සහ සම් භාණ්ඩ ආශ්‍රිත නිෂ්පාදන පසුගිය වසරට සාපේක්ෂව 2018 වසරේදී අඩු වේගයකින් වර්ධනය විය. අනෙක් අතට, ජාතික පාරිභෝගික මිල දර්ශකයේ ඇඳුම් පැළඳුම් සහ පාවහන් කාණ්ඩයට අයත් අයිතමයන්හි මිල මට්ටම් 2017 වසරේදී වාර්තා කළ සියයට 3.2 ක ඉහළ යෑමට සාපේක්ෂව 2018 වසරේදී සැපයුමෙහි දක්නට ලැබුණු අඩු වර්ධනය හේතුවෙන් ඇති වූ ඉහළ මිල පීඩනය පිළිබිඹු කරමින් සියයට 4.0 දක්වා ඉහළ යන ලදී. කෙසේ වුවද, රෙදිපිළි හා උපාංගවලට අදාළ ආනයන දර්ශක රුපියල් වටිනාකම අනුව සැලකීමේ දී, 2017 වසරේදී වාර්තා කළ සියයට 5.6 ක ඉහළ යෑමට සාපේක්ෂව 2018 වසරේදී සියයට 10.6 කින් පහත වැටුණු අතර රුපියල අවප්‍රමාණය වීමේ බලපෑමද හේතුවෙන් ආනයනවල ඒකක මිලෙහි ඉහළ යෑමක් දක්නට ලැබුණි.

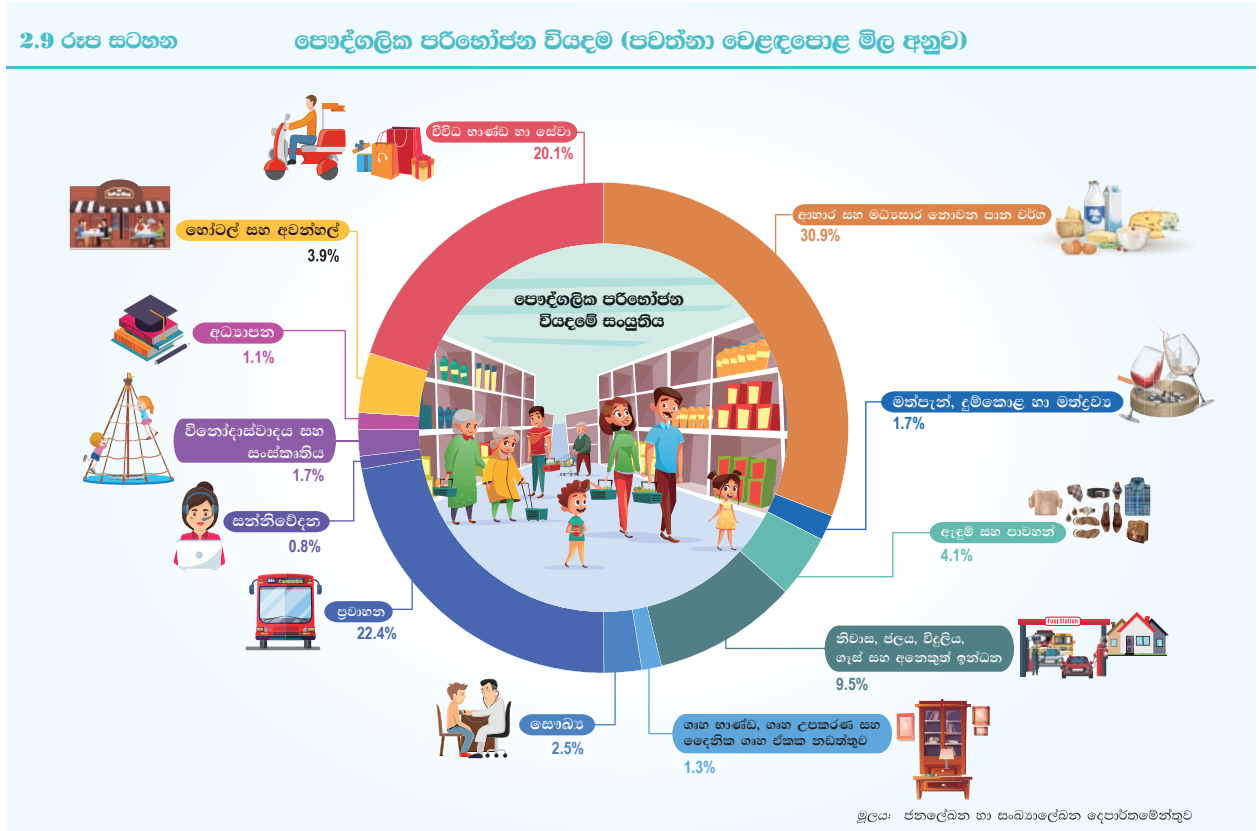



පවත්නා මිල අනුව නිවාස කුලී, ජලය, විදුලිය, ගස් සහ අනෙකුත් ලඟකිහි භාවිතයන් සඳහා වූ පෞද්ගලික පරිභෝජන වියදම 2017 වසරේදී වාර්තා කරන ලද සියයට 6.5 ක වර්ධනයට සාපේක්ෂව 2018 වසරේදී සියයට 7.2 කින් වර්ධනය විය. ජල පරිභෝජනයෙහි ඉහළ යෑම පිළිබිඹු කරමින් ගෘහස්ථ අංශය සඳහා බෙදා හරින ලද ජල ජීවක ප්‍රමාණය 2017 වසරේදී වාර්තා කළ සියයට 3.1 ක වර්ධනයට සාපේක්ෂව 2018 වසරේදී සියයට 4.6 ක ඉහළ වේගයකින් වර්ධනය විය. මේ අතර, ගෘහස්ථ අංශය සඳහා වූ විදුලිබල අලෙවිය 2017 වසරේදී වාර්තා කළ සියයට 4.4 ක වර්ධනයට සාපේක්ෂව 2018 වසරේදී සියයට 3.9 කින් වර්ධනය විය. කෙසේ වුවද, වසර තුළ දී විදුලිය සහ ජල ගාස්තු නොවෙනස්ව පැවතුණි. මේ අතර, සල් සහ පෙට්‍රල් මිල ගණන් මෙන්ම ගෘහස්ථ ගැස් සිලින්ඩරයක මිල ද 2018 වසර තුළ දී ඉහළ ගිය අතර මෙම කාණ්ඩයෙහි පෞද්ගලික පරිභෝජන වියදම පවත්නා මිල අනුව ඉහළ යෑම කෙරෙහි මෙය ද හේතු විය. තවද, ජාතික පාරිභෝගික මිල දර්ශකයේ නිවාස කුලී, ජලය, විදුලිය, ගැස් සහ අනෙකුත් බලශක්තිවලට අදාළ අයිතමයන්හි මිල මට්ටම් 2017 වසරේදී වාර්තා කළ සියයට 0.9 ක ඉහළ යෑමට සාපේක්ෂව 2018 වසරේදී සියයට 1.3 ක් දක්වා සුළු වශයෙන් ඉහළ යන ලදී.

පවත්නා මිල අනුව ප්‍රවාහන කටයුතු සඳහා වූ පෞද්ගලික පරිභෝජන වියදම 2017 වසරේදී වාර්තා කරන ලද සියයට 24.0 ක වර්ධනයට සාපේක්ෂව 2018 වසරේදී සියයට 1.2 කින් වර්ධනය විය. මෙම වර්ධනය කෙරෙහි ප්‍රවාහන ගාස්තු ඉහළ යෑම ද හේතු විය. විශේෂයෙන්ම, මගී ප්‍රවාහන බස් සේවා ගාස්තු 2018 වසර තුළ දී ඉහළ යෑම ප්‍රවාහන කටයුතු සඳහා වූ පෞද්ගලික පරිභෝජන වියදම ඉහළ යෑමට හේතු විය. තවද, මගී ප්‍රවාහන දුම්රිය සේවා ගාස්තු ද වසර තුළ දී ඉහළ යන ලදී. මෙම ගාස්තු ඉහළ යෑම් පිළිබිඹු කරමින් ජාතික පාරිභෝගික මිල දර්ශකයේ ප්‍රවාහන කටයුතුවලට අදාළ අයිතමයන්හි මිල මට්ටම් 2017 වසරේදී වාර්තා කළ සියයට 5.9 ක ඉහළ යෑමට සාපේක්ෂව 2018 වසරේදී සියයට 8.4 දක්වා ඉහළ යන ලදී.

පවත්නා මිල අනුව සෞඛ්‍ය කටයුතු සඳහා වූ පෞද්ගලික පරිභෝජන වියදම 2017 වසරේදී වාර්තා කළ සියයට 7.4 ක වර්ධනයට සාපේක්ෂව 2018 වසරේදී සියයට 4.1 ක අඩු ගෙයකින් වර්ධනය වූ අතර අධ්‍යාපන කටයුතු සඳහා වූ පෞද්ගලික පරිභෝජන වියදම 2017 වසරේදී වාර්තා කළ සියයට 8.4 ක වර්ධනයට සාපේක්ෂව 2018 වසරේදී සියයට 0.8 කින් වර්ධනය විය. ජාතික පාරිභෝගික මිල දර්ශකයේ සෞඛ්‍ය සේවාවලට අදාළ අයිතමයන්හි

2.11 සංඛ්‍යා සටහන

පවත්නා වෙළඳපොළ මිල අනුව පෞද්ගලික පරිභෝජන වියදමේ සංයුතිය (අ)

කාණ්ඩය	මුළු පෞද්ගලික පරිභෝජන වියදමට අයත්තවය (%)			වර්ධනය (%)	
	2016 (අ)	2017 (අ)(අඋ)	2018 (අඌ)	2017 (අ)(අඋ)	2018 (අඌ)
1. ආහාරපාන සහ මද්‍යසාර නොවන පානීය ද්‍රව්‍ය	33.8	32.6	32.2	6.2	6.1
2. මද්‍යසාර, දුම්කොළ නිෂ්පාදන සහ වෙනත් මත්ද්‍රව්‍ය	1.8	1.7	1.7	6.5	8.4
3. ඇඳුම්-පැළඳුම් සහ පාවහන්	4.9	4.4	4.3	-0.4	4.2
4. නිවාස කුලී, ජලය, විදුලිය, ගැස් සහ අනෙකුත් බලශක්ති භාවිතයන්	10.3	10.0	9.9	6.5	7.2
5. ගෘහභාණ්ඩ, ගෘහ උපකරණ සහ දෛනික නිවාස අත්වැඩියාවන්	1.5	1.4	1.4	5.9	0.9
6. සෞඛ්‍යය	2.7	2.7	2.6	7.4	4.1
7. ප්‍රවාහනය	19.7	22.1	23.3	24.0	13.2
8. සන්නිවේදනය	1.0	1.0	0.9	6.9	-4.3
9. ක්‍රීඩා, විනෝදාංශ සහ සංස්කෘතික කටයුතු	1.9	1.8	1.8	4.8	6.0
10. අධ්‍යාපනය	1.2	1.2	1.2	8.4	9.8
11. හෝටල් සහ ආපනශාලා පහසුකම්	4.0	4.0	4.1	11.9	10.0
12. වෙනත් තැනක සඳහන් නොවන විවිධ භාණ්ඩ හා සේවා ලබාගැනීම	20.5	20.8	20.9	11.6	8.2
13. ශ්‍රී ලාංකිකයින් එතෙරේදී කරන වියදම්	2.8	2.7	2.8	8.5	10.7
14. අඩු කළා: විදේශිකයින් මෙතෙරේදී කරන වියදම්	6.1	6.4	7.1	16.6	18.9
<b>මුළු පෞද්ගලික පරිභෝජන වියදම</b>	<b>100.0</b>	<b>100.0</b>	<b>100.0</b>	<b>10.2</b>	<b>7.4</b>

(අ) 2010 පදනම් වර්ෂය යටතේ නිකුත් කරන ලද ද.දේ.නි. ඇස්තමේන්තු මත පදනම් වේ.  
 (ආ) සංශෝධන  
 (ඇ) තාවකාලික

මූලාශ්‍රය: ජනලේඛන හා සංඛ්‍යාලේඛන දෙපාර්තමේන්තුව



මිල මට්ටම් 2017 වසරේදී වාර්තා කළ සියයට 9.9 ක ඉහළ යෑමට සාපේක්ෂව 2018 වසරේදී සියයට 7.6 ක් දක්වා පහළ යෑම තුළින් මෙම කාණ්ඩයෙහි මිල මට්ටම් වල යම් අඩුවීමක් පිළිබිඹු වූ අතර එය පවත්නා මිල අනුව සෞඛ්‍ය කටයුතුවලට අදාළ වියදම් අඩු වීමට හේතු විය. කෙසේ වුවද, ජාතික පාරිභෝගික මිල දර්ශකයේ අධ්‍යාපනික සේවා සඳහා වූ මිල මට්ටම් 2017 වසරේදී වාර්තා කළ සියයට 4.1 ක ඉහළ යෑමට සාපේක්ෂව 2018 වසරේදී සියයට 6.0 ක් දක්වා වැඩි වීම අධ්‍යාපන කටයුතු සඳහා වූ වියදම පවත්නා මිල යටතේ ඉහළ යෑමට හේතු විය. සමස්ත පෞද්ගලික පරිභෝජන වියදම කෙරෙහි, සෞඛ්‍ය සහ අධ්‍යාපන කටයුතු සඳහා වූ වියදම් සාපේක්ෂව අඩු දායකත්වයක් දක්වන ලද අතර මේ සඳහා රජය විසින් අධ්‍යාපන සහ සෞඛ්‍ය සේවා නොමිලයේ සැපයීම ද හේතු විය.

**රජයේ පරිභෝජන වියදම**

රජයේ සමූහ පරිභෝජන වියදම (රජයේ සමස්ත පරිභෝජන වියදමෙන් සියයට 71.4) සහ පුද්ගල පරිභෝජන වියදමෙන් (රජයේ සමස්ත පරිභෝජන වියදමෙන් සියයට 28.6) සමන්විත වන රජයේ සමස්ත පරිභෝජන වියදම, 2017 වසරේදී වාර්තා කළ අඩු වර්ධනයට සාපේක්ෂව රාජ්‍ය මූල්‍ය ඒකාග්‍රතාව සඳහා රජය විසින් ගන්නා ලද අඛණ්ඩ ක්‍රියාමාර්ග මධ්‍යයේ වුවද 2018 වසරේදී ඉහළ වර්ධනයක් වාර්තා කරන ලදී. ආරක්ෂාව, සාමාන්‍ය රජයේ සේවා, සමාජ ආරක්ෂණය, ආර්ථික කටයුතු සහ නීතිය හා සාමය වැනි සේවා සඳහා වූ රජයේ වියදම්වලින් සමන්විත වන රජයේ සමූහ

පරිභෝජන වියදම 2017 වසරේදී වාර්තා කරන ලද සියයට 12.9 ක වර්ධනයට සාපේක්ෂව 2018 වසරේදී සියයට 19.8 ක ඉහළ වේගයකින් වර්ධනය විය. මේ සඳහා, සාමාන්‍ය රජයේ සේවා සඳහා වූ රජයේ වියදම් 2017 වසරේදී වාර්තා කළ සියයට 43.2 ක වැඩිවීමට සාපේක්ෂව 2018 වසරේදී සියයට 112.3 කින් ඉහළ යාම ප්‍රධාන වශයෙන් දායක විය. මෙම වර්ධනය පිළිබිඹු කරමින් රාජ්‍ය මූල්‍ය සංඛ්‍යාලේඛනවලට අනුව, වැටුප් හා වේතන සහ අනෙකුත් භාණ්ඩ හා සේවා මිලදී ගැනීම් සඳහා වූ රජයේ පුනරාවර්තන වියදම් 2017 වසරේදී වාර්තා කළ සියයට 1.4 ක වර්ධනයට සාපේක්ෂව 2018 වසරේදී සියයට 6.5 කින් වර්ධනය විය. මේ අතරතුර දී, සෞඛ්‍ය සහ අධ්‍යාපන සේවා සඳහා වූ රජයේ වියදම්වලින් සමන්විත වන රජයේ පුද්ගල පරිභෝජන වියදම 2017 වසරේදී වාර්තා කළ සියයට 8.4 ක වර්ධනයට සාපේක්ෂව 2018 වසරේදී සියයට 4.6 කින් වර්ධනය විය. මෙම සේවා සැපයීමේ දී රජයේ දායකත්වයෙහි ඉහළ යෑම පිළිබිඹු කරමින් ආර්ථිකයේ ආයතනික අංශ වර්ධීකරණය අනුව සෞඛ්‍ය සහ අධ්‍යාපන සේවාවල එකතු කළ අගය සඳහා රජයේ දායකත්වය 2018 වසරේදී වර්ධනයක් පෙන්නුම් කරන ලදී.

**ආයෝජන**

පවත්නා මිල අනුව ආයෝජන වියදම 2017 වසරේදී වාර්තා කළ සියයට 15.8 ක වර්ධනයට සාපේක්ෂව 2018 වසරේදී සියයට 6.8 ක වර්ධනයක් වාර්තා කරන ලදී. ආයෝජන වියදමෙහි විශාලතම කාණ්ඩය වන ඉදිකිරීම් කටයුතු සඳහා වූ ආයෝජනවල දක්නට ලැබුණු මන්දගාමීත්වය සමස්ත ආයෝජන වියදමෙහි දක්නට ලැබුණු මෙම අඩු වර්ධනය කෙරෙහි ප්‍රධාන වශයෙන් හේතු විය. ගොඩනැගිලි ද්‍රව්‍ය ද ඇතුළුව ආයෝජන භාණ්ඩ ආනයන පහත වැටීම මෙන්ම වාණිජ බැංකු මගින් පෞද්ගලික අංශයේ ඉදිකිරීම් කටයුතු සඳහා ලබා දෙන ණය ප්‍රමාණයේ අඩු වර්ධනය තුළින් ද ඉදිකිරීම් කටයුතු සඳහා වූ ආයෝජනවල මන්දගාමීත්වය පිළිබිඹු විය. තවද, යන්ත්‍ර සූත්‍ර හා යුධමය ආම්පන්න සඳහා වූ ආයෝජනවල ද වසර තුළ දී අඩු වර්ධනයක් දක්නට ලැබුණි. ශ්‍රී ලංකා මහ බැංකුව විසින් පවත්වනු ලබන ව්‍යාපාර සමීක්ෂණ තුළින් පිළිබිඹු වූ පරිදි දේශීය මුදල් ඒකකය අවප්‍රමාණය වීම හේතුවෙන් මෙහෙයුම් වියදම් ඉහළ යෑමට අනුරූපව ව්‍යාපාරිකයන් විසින් ප්‍රාග්ධන භාණ්ඩ සඳහා වූ ආයෝජන පමා කිරීම ද සමස්ත ආයෝජනවල මෙම මන්දගාමීත්වය කෙරෙහි

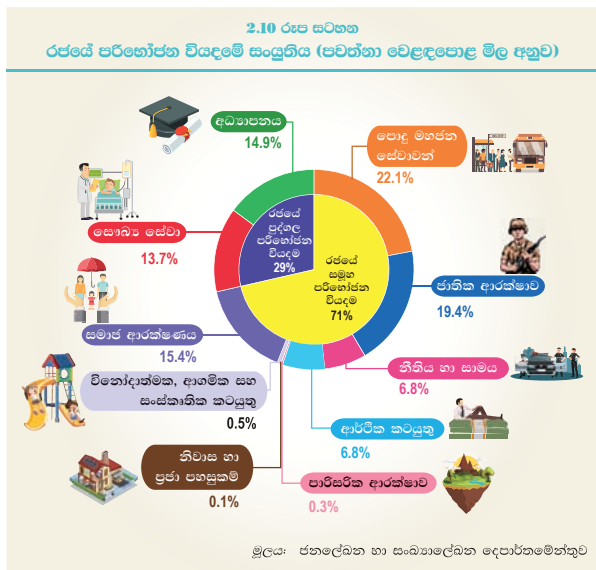

# 2

හේතු විය. තවද, දේශීය වශයෙන් පැවති ප්‍රතිපත්තිමය සහ දේශපාලනික අවිනිශ්චිතතා ද මෙම ව්‍යාපාරිකයන්ගේ ආයෝජන තීරණ කෙරෙහි බලපාන ලදී. රාජ්‍ය මූල්‍ය සංඛ්‍යාලේඛනවලට අනුව, රාජ්‍ය ආයෝජනවල ද පහත වැටීමක් දක්නට ලැබුණි. කෙසේ වුවද, ප්‍රවාහන උපකරණ සහ තොරතුරු තාක්ෂණ උපකරණ සඳහා වූ ආයෝජන පෙර වසරට සාපේක්ෂව 2018 වසරේදී ඉහළ වේගයකින් වර්ධනය වූ අතර වගා කළ ජෛව විද්‍යාත්මක සම්පත් සහ බුද්ධිමය දේපළ සඳහා වූ ආයෝජන ද සමස්ත ආයෝජනවල වර්ධනය සඳහා හිතකර ලෙස දායක විය. මේ අතරතුර දී, 2017 වසරේදී සියයට 140.0 ක ඉහළ වර්ධනයක් වාර්තා කළ නොගැපුරුලේඛන වෙනස්වීම් සහ වටිනා දේ අත්පත් කර ගැනීම් සහ අත්හැරීම් 2018 වසරේදී සියයට 34.5 කින් වර්ධනය විය. මෙහිදී, නොගැපුරුලේඛන වෙනස්වීම් ඉහළ වර්ධනයක් වාර්තා කළ අතර වටිනා දේ අත්පත් කර ගැනීම් සහ අත්හැරීම්වල වර්ධනයෙහි පහත වැටීමක් දක්නට ලැබුණි.

ශ්‍රී ලංකා ආයෝජන මණ්ඩලයෙහි ලියාපණි සමාගම් වෙත ලැබුණු ණයද ඇතුළු ව 2018 වසරේදී ලද සමස්ත විදේශීය ජු ආයෝජන ප්‍රමාණය එ.ජ. ඩොලර් මිලියන 2, 66. ක් වූ අතර, එය 2017 වසරේදී වාර්තා වූ එ.ජ. ඩොලර් මිලියන 1,710. හා සැස මේදී සියයට 8.4 ක සැලකිය යුතු වර්ධනයක් පෙන්නුම් කළේය. පෙර වසරට සාපේක්ෂව 2018 වසර තුළදී සියයට 70.0 ක වර්ධනයක් වාර්තා කළ යටිතල පහසුකම් ව්‍යාපෘති වෙනුවෙන් ලද විදේශීය ජු ආයෝජන ලැ මි, සලකා බලනු ලබන කාලපරි ක්ෂය තුළදී විදේශීය<sup>3</sup> ජු ආයෝජනවල කැපී පෙනෙන වර්ධනය සඳහා දායක විය. 2018 වසරේදී සමස්ත ලැ මි වලින් සියයට 75 කට ආසන්න ප්‍රමාණයක් (එ.ජ. ඩොලර් මිලියන 1,773.7) වරාය බහා මි පර්යන්ත, දුරකථන හා සන්නිවේදන ජාලා යන අංශයන්ගෙන් සමන්විත යටිතල පහසුකම් ව්‍යාපෘති කාණ්ඩය සඳහා වූ ලැ මි විය. සමස්ත ලැ මි වලින් සියයට 35 ක ප්‍රමාණයක් (එ.ජ. ඩොලර් මිලියන 827.6) හම්බන්තොට වරායට අදාළව වූ ලැ මි විය. නිෂ්පාදන අංශය සඳහා වූ විදේශීය<sup>3</sup> ජු ආයෝජන

## 2.11 රූප සටහන ආයෝජන මණ්ඩලයේ ලියාපදිංචි ව්‍යවසායවල විදේශීය සෘජු ආයෝජන (අ) (එ.ජ. ඩොලර් මිලියන)

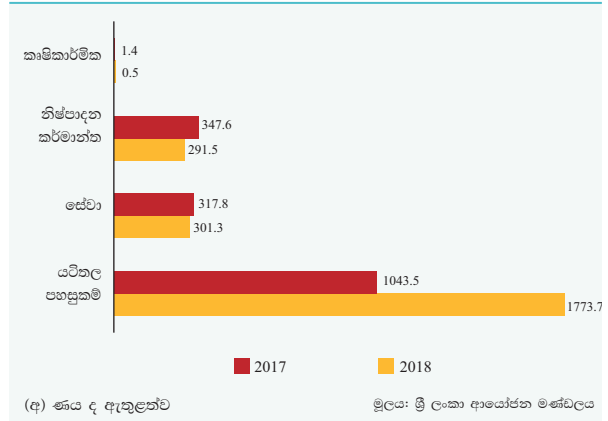

ලැ මි සියයට 16.1 ක (එ.ජ. ඩොලර් මිලියන 291.5) පසුබෑමක් වාර්තා කළ අතර එය සමස්ත ලැ මි වලින් සියයට 12.3 ක දායකත්වයක් දැක්වූයේය. මේ අතර, සමස්ත විදේශීය<sup>3</sup> ජු ආයෝජනවලින් සේවා අංශය වෙත වූ ලැ මි සියයට 12.7 ක් වූ අතර, පෙර වසර හා සැස මේදී එය සියයට 5.2 ක පසුබෑමක් (එ.ජ. ඩොලර් මිලියන 301.3) ක් විය.

ආයෝජන මණ්ඩල පනතේ 16 වන සහ 17 වන වගන්ති යටතේ 2018 වසරේදී අනුමත කළ ව්‍යාපෘති වෙත ලැබුණු සමස්ත ආයෝජන ප්‍රමාණයේ ව නාකම රුපියල් ලියන 86. ක් ලෙස ඇස්තමේන්තු කර ඇත. ලෝභ නොවන ධනිභවය නිෂ්පාදිත, සකස් කළ ලෝභමය නිෂ්පාදිත, යන්ත්‍රසූත්‍ර සහ ප්‍රවාහන උපකරණ යන අංශවල අනුමත වූ ව්‍යාපෘති සඳහා ලැබුණු ආයෝජන වටිනාකම පෙර වසරට සාපේක්ෂව 2018 වසරේදී ඉහළ ගියේය. කෙසේ වුවද, ආහාර, පාන වර්ග හා දුම්කොළ නිෂ්පාදිත, රෙදිපිළි, ඇච් මි හා සම් නිෂ්පාදිත, සේවා අංශය, රසායනික ද්‍රව්‍ය, ධනිභ තෙල්, ගල්අවුරු සහ රබර් හා ප්ලාස්ටික් නිෂ්පාදිත අංශයන්හි අනුමත ව්‍යාපෘතිවල ආයෝජන වටිනාකම 2017 වසරට සාපේක්ෂව සලකා බලනු ලබන කාලපරි ක්ෂය තුළදී අඩු විය. ආයෝජන මණ්ඩල පනතේ 17 වන වගන්තිය යටතේ ගිවිසගත් ආයෝජනවල වටිනාකම රුපියල් බිලියන 221.4 ක් ලෙස ඇස්තමේන්තුගත කර ඇති අතර, එය පෙර වසරට සාපේක්ෂව සියයට 48.5 ක පසුබෑමකි. 2018 වසර අවසාන වන විට ආයෝජන මණ්ඩල පනතේ 16 සහ 17 වන වගන්ති යටතේ වාණිජ කටයුතු ආරම්භ කළ ව්‍යාපෘතිවල

<sup>3</sup> මෙහි දක්වා ඇති විදේශීය<sup>3</sup> ජු ආයෝජන ශ්‍රී ලංකා ආයෝජන මණ්ඩලයෙහි ලියාපදිංචි සමාගම් වෙත ණය ද ඇතුළු වූ ලැ මි වන අතර මෙම ඇස්තමේන්තු පස් වන පරි ක්ෂයේ දක්වා ඇති අගයන්ගෙන් වෙනස් විය හැකිය. මෙම වෙනස සඳහා පස් වන පරි ක්ෂයේ දක්වා ඇති ඇස්තමේන්තුවල ශ්‍රී ලංකා ආයෝජන මණ්ඩලයෙහි ලියාපදිංචි වී නොමැති සමාගම් වෙත ලැබුණු ජු ආයෝජන ඇතුළත් වීම ප්‍රධාන වශයෙන් හේතු වේ.



2.12 සංඛ්‍යා සටහන

ශ්‍රී ලංකා ආයෝජන මණ්ඩලය සහ කර්මාන්ත හා වාණිජ කටයුතු අමාත්‍යාංශය යටතේ ලියාපදිංචි වූ ව්‍යවසායවල ආයෝජන සහ සේවා නියුක්තිය



	ව්‍යාපෘති සංඛ්‍යාව		ඇස්තමේන්තුගත ආයෝජන (රු. මිලියන)						සේවා නියුක්තිය	
	2017 (අ)	2018 (ආ)	2017 (අ)			2018 (ආ)			2017 (අ)	2018 (ආ)
			විදේශීය	දේශීය	එකතුව	විදේශීය	දේශීය	එකතුව		
ආයෝජන මණ්ඩලය (1 78 අංක 4 දරන පනත යටතේ)										
අනුමත කළ ව්‍යාපෘති	183	143	367,977	226,549	594,526	175,987	210,294	386,281	37,141	24,682
17 වන වගන්තිය යටතේ (අ)	149	128	363,781	225,803	589,584	174,417	207,211	381,628	35,115	24,313
16 වන වගන්තිය යටතේ	34	15	4,196	746	4,942	1,570	3,083	4,653	2,026	369
17 වන වගන්තිය යටතේ ගිවිසගත් ව්‍යාපෘති (අ)	104	94	234,454	195,362	429,816	75,260	146,145	221,404	25,984	22,977
17 වන වගන්තිය යටතේ දැනට කර ඇති ආයෝජන (අ) (ඉ)	1,908	1,953	1,601,805	969,609	2,571,413	2,013,978	1,287,831	3,301,809	෧.෭නො.	෧.෭නො.
වාණිජ කටයුතුවල නිරතවූ ව්‍යාපෘති (අ)	2,359	2,300	397,212	511,811	368,676	397,409	523,946	921,355	359,269	357,086
17 වන වගන්තිය යටතේ (අ)	1,724	1,708	372,889	502,639	335,181	372,930	514,774	887,704	326,992	327,606
16 වන වගන්තිය යටතේ	635	592	24,322	9,172	33,495	24,479	9,172	33,651	32,277	29,480
කර්මාන්ත හා වාණිජ කටයුතු අමාත්‍යාංශය ලියාපදිංචි වූ සමාගම් (අ)	2,514	2,674	-	-	205,231	-	-	206,565	311,001	314,230

(අ) සංශෝධිත  
 (ආ) තාවකාලික  
 (ඇ) පුළුල් කළ ව්‍යාපෘති ද ඇතුළත්ව  
 (ඈ) වර්ෂය අවසානයේ සමුදාන අගය  
 (ඉ) සමුදාන සැබෑ ආයෝජන අගයන් දක්වා ඇත.  
 සටහන: ආයෝජන මණ්ඩල පනතේ 17 වන වගන්තිය යටතේ අනුමත කළ හා ගිවිසගත් ව්‍යාපෘති, ආයෝජන උපරිමයන් හෝ වෙනත් නම් කරන ලද විශේෂිත අවශ්‍යතාවන්ට යටත්ව තීරණය සහ විනිමය පාලන විධිවිධානවලින් නිදහස් වේ.  
 මූලාශ්‍රය: ශ්‍රී ලංකා ආයෝජන මණ්ඩලය කර්මාන්ත හා වාණිජ කටයුතු අමාත්‍යාංශය

ඇස්තමේන්තුගත ආයෝජන ප්‍රමාණය රුපියල් බිලියන 921.4 ක් විය. ආයෝජන මණ්ඩලය යටතේ දැනට සිදු කර ඇති ආයෝජනවල සමුදාන අගය 2018 වසර අවසානය වන විට රුපියල් බිලියන 3,301.8 ක් විය.

පවත්නා සම්පත් සහ උපයෝජනය

දේශීය මෙන්ම විදේශීය සම්පත්වලින් ද සමන්විත වන ආර්ථිකයේ පවතින සමස්ත සම්පත් ප්‍රමාණය පවත්නා මිල අනුව 2017 වසරේදී වාර්තා කළ සියයට 12.2 ක වර්ධනයට සාපේක්ෂව 2018 වසරේදී රුපියල් ලියන 18,804.2 ක් දක්වා සියයට 8.8 කින් වර්ධනය විය. දේශීය සම්පත් වන ද.දේ.නි. මෙන්ම විදේශීය සම්පත් වන ආනයන ද පෙර වසරට සාපේක්ෂව 2018 වසරේදී අඩු වේගයකින් වර්ධනය වූ අතර එය රටෙහි පවතින සම්පත් ප්‍රමාණය පහළ යෑමට හේතු විය. මේ අතරතුර දී, ආර්ථිකයේ පවතින සමස්ත සම්පත් ප්‍රමාණය ස්ථාවර මිල අනුව ද 2017 වසරේදී වාර්තා කළ සියයට 4.3 ක වර්ධනයට සාපේක්ෂව 2018 වසරේදී

සියයට 2.9 ක අඩු වේගයකින් වර්ධනය විය. මෙහිදී දේශීය මෙන්ම විදේශීය සම්පත්වල අඩු වර්ධනයක් වසර තුළ දී දක්නට ලැබුණි.

ආර්ථිකයේ පැවැති සම්පත් ප්‍රමාණය පරිභෝජන, ආයෝජන සහ අපනයන අරමුණු සඳහා පයෝජනය කරන ලදී. එම සම්පත්වලින් වැඩි ප්‍රමාණයක් පරිභෝජනය අරමුණු කරගෙන උපයෝජනය කර ඇති අතර එය පවත්නා මිල අනුව සමස්ත සම්පත් ප්‍රමාණයට දැක්වූ දායකත්වය 2017 වසරේ වාර්තා කළ සියයට 60.8 සිට 2018 වසරේදී සියයට 60.5 ක් දක්වා සුළු වශයෙන් පහළ වැටුණි. තවද, ආයෝජන අරමුණු කරගත් සම්පත් උපයෝජනය ද 2017 වසරේදී පැවැති සියයට 22.4 ට සාපේක්ෂව 2018 වසරේදී සියයට 22.0 ක් දක්වා සුළු වශයෙන් පහත වැටුණි. මේ අතරතුර දී, අපනයන අරමුණු කරගත් සම්පත් උපයෝජනය, සමස්ත සම්පත් උපයෝජනය සඳහා දැක්වූ දායකත්වය 2017 වසරේදී පැවැති සියයට 16.8 සිට 2018 වසරේදී සියයට 17.5 ක් දක්වා සුළු වශයෙන් ඉහළ යන ලදී. පරිභෝජනය, ආයෝජනය සහ

**2.13 සංඛ්‍යා සටහන**

**සම්පත් සංයුතිය සහ උපයෝජනය**  
(පවත්නා වෙළඳපොළ මිල අනුව) (අ)(ආ)

අයිතමය	ප්‍රතිශතාත්මක දායකත්වය (%)		වර්ධනය (%)	
	2017 (අ)	2018	2017 (අ)	2018
<b>1. සම්පත්</b>				
දළ දේශීය නිෂ්පාදිතය	77.6	76.8	11.9	7.7
භාණ්ඩ සහ සේවා ආනයන	22.4	23.2	13.4	12.4
<b>එකතුව</b>	<b>100.0</b>	<b>100.0</b>	<b>12.2</b>	<b>8.8</b>
<b>2. පයෝජනය</b>				
පරිභෝජනය	60.8	60.5	10.3	8.3
දළ දේශීය ස්ථාවර ප්‍රාග්ධන සම්පාදනය	20.5	19.7	10.7	4.3
නොගනු ලැබූ වෙනස්වීම් සහ විවිධාදේ අත්පත් කර ගැනීම් සහ අනන්‍යවීම	1.8	2.3	140.0	34.5
භාණ්ඩ සහ සේවා අපනයන	16.8	17.5	14.6	13.2
<b>එකතුව</b>	<b>100.0</b>	<b>100.0</b>	<b>12.2</b>	<b>8.8</b>

(අ) 2010 පදනම් වර්ෂය යටතේ නිකුත් කරන ලද ද.දේ.නි. ඇස්තමේන්තු මත පදනම් වේ.  
(ආ) තාවකාලික  
(ඇ) සංශෝධිත  
මූලාශ්‍රය: ජනලේඛන හා සංඛ්‍යාලේඛන දෙපාර්තමේන්තුව ශ්‍රී ලංකා මහ බැංකුව

අපනයනවල අඩු වර්ධනයක් සමගම සමස්ත සම්පත් උපයෝජනය ස්ථාවර මිල අනුව ද අඩු වර්ධනයක් වාර්තා කරන ලදී.

**ඉතුරුම්**

ආර්ථිකයේ දේශීය ඉතුරුම් 2017 වසරේදී වාර්තා කළ සියයට 17.8 ක වර්ධනයට සාපේක්ෂව 2018 වසරේදී රුපියල් ලියන ,068.5 ක් දක්වා සියයට 5.6 ක අඩු ගෙයකින් වර්ධනය විය. මෙම අඩු වර්ධනය කෙරෙහි 2017 වසරේදී සියයට 18.2 ක වර්ධනයක් වාර්තා කළ පෞද්ගලික ඉතුරුම් 2018 වසරේදී සියයට 7.9 ක අඩු වේගයකින් වර්ධනය වීම ද හේතු විය. මේ අතර, 2018 වසරේදී රජයේ පුනරාවර්තන වියදම්, රජයේ ආදායම අහිබවා යෑම හේතුවෙන් දේශීය ඉතුරුම්වල වර්ධනය කෙරෙහි අහිතකර ලෙස බලපාමින් වසර තුළ දී රජයේ නිර්-ඉතුරුම්වල ඉහළ යෑමක් දක්නට ලැබුණි. ඒ අනුව, දේශීය ඉතුරුම් ද.දේ.නි.හි ප්‍රතිශතයක් ලෙස 2017 වසරේදී වාර්තා කළ සියයට 21.7 ක අගය 2018 වසරේදී සියයට 21.2 ක් දක්වා පහත වැටුණි.

පවත්නා මිල අනුව ජාතික ඉතුරුම් 2017 වසරේදී වාර්තා කළ සියයට 1. ක වර්ධනයට සාපේක්ෂව 2018 වසරේදී රුපියල් ලියන ,676.1 ක්

**2.12 රූප සටහන**

**2018 වසරේ ආර්ථිකය**  
(පවත්නා වෙළඳපොළ මිල අනුව) (අ)

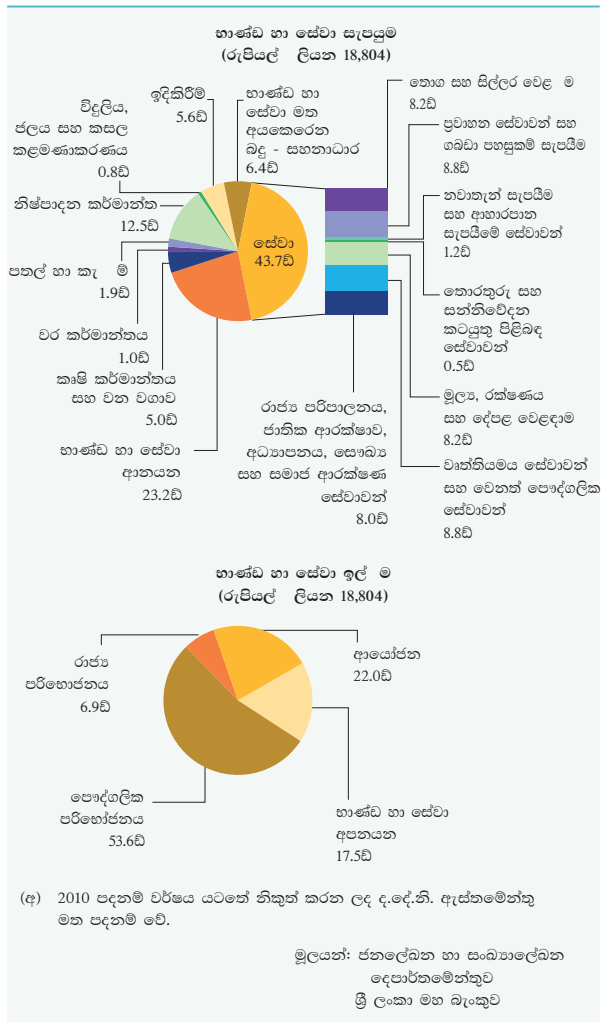

දක්වා සියයට 4.5 ක අඩු ගෙයකින් වර්ධනය විය. රුපියල් වටිනාකම අනුව සේවක ප්‍රේෂණවල වර්ධනයක් සමග ශුද්ධ විදේශීය ජංගම සංක්‍රාමවල ඉහළ යාමක් දක්නට ලැබුණ ද, දේශීය ඉතුරුම්වල දක්නට ලැබුණු අඩු වර්ධනය මෙන්ම ශුද්ධ විදේශීය ප්‍රාථමික ආදායමෙහි දක්නට ලැබුණු අඩු වර්ධනය වැටීම හේතුවෙන් ජාතික ඉතුරුම්වල වර්ධනය අඩු විය. ඒ අනුව, ජාතික ඉතුරුම් ද.දේ.නි.හි ප්‍රතිශතයක් ලෙස 2017 වසරේදී වාර්තා කළ සියයට 26.2 ක අගය 2018 වසරේදී සියයට 25.4 ක් දක්වා පහළ යන ලදී. මේ අතර, ආයෝජනවල දක්නට ලැබුණු සාපේක්ෂ ඉහළ වර්ධනය හේතුවෙන්, ජාතික ඉතුරුම් - ආයෝජන පරතරය ද.දේ.නි.හි ප්‍රතිශතයක් ලෙස 2017 වසරේදී වාර්තා කළ සියයට 2.6 හි සිට 2018 වසරේදී සියයට 3.1 දක්වා පුළුල් විය.

2.14 සංඛ්‍යා සටහන

පරිභෝජනය, ආයෝජන සහ ඉතිරිකිරීම් (පවත්නා වෙළඳපොළ මිල අනුව) (අ)(ආ)

කාණ්ඩය	රුපියල් මිලියන		වර්ධනය (%)		ද.දේ.නි. ට දායකත්වය (%)	
	2017 (අැ)	2018	2017 (අැ)	2018	2017 (අැ)	2018
1. වෙළඳපොළ මිල අනුව ද.දේ.නි.	13,418,287	14,449,931	11.9	7.7	100.0	100.0
2. පරිභෝජන වියදම	10,513,141	11,381,403	10.3	8.3	78.3	78.8
පෞද්ගලික	9,382,467	10,081,223	10.2	7.4	69.9	69.8
රජය	1,130,674	1,300,180	11.4	15.0	8.4	9.0
3. ආයෝජන	3,867,947	4,130,406	15.8	6.8	28.8	28.6
4. දේශීය ඉතුරුම්	2,905,146	3,068,528	17.8	5.6	21.7	21.2
පෞද්ගලික	3,001,308	3,238,268	18.2	7.9	22.4	22.4
රජය	-96,162	-169,740	-34.1	-76.5	-0.7	-1.2
5. දේශීය ඉතුරුම්-ආයෝජන පරතරය	-962,801	-1,061,878	-10.1	-10.3	-7.7	-7.3
6. විදේශීය ඉද්ධ ප්‍රාථමික ආදායම	-352,856	-391,934	-10.4	-11.1	-2.6	-2.7
7. විදේශීය ඉද්ධ ජංගම සංක්‍රාම	964,316	999,504	2.6	3.6	7.2	6.9
8. ජාතික ඉතුරුම්	3,516,606	3,676,098	13.9	4.5	26.2	25.4

(අ) 2010 පදනම් වර්ෂය යටතේ නිකුත් කරන ලද ද.දේ.නි. ඇස්තමේන්තු මත පදනම් වේ.  
 (ආ) තාවකාලික  
 (ඇ) සංශෝධිත

මූලාශ්‍රය: ජනලේඛන හා සංඛ්‍යාලේඛන දෙපාර්තමේන්තුව  
 ශ්‍රී ලංකා මහ බැංකුව



2.6 ආදායම

ආදායම් සංරචකවල එකතුවෙන් සමන්විත වන ආර්ථිකයේ සමස්ත එකතු කළ අගය පවත්නා මිල අනුව 2017 වසරේදී වාර්තා කළ සියයට 10.7 ක වර්ධනයට සාපේක්ෂව 2018 වසරේදී සියයට 8.8 කින් වර්ධනය විය. ආර්ථිකයේ ආදායම් ජනනය කරනු ලබන සංරචක අතරින් විශාලතම සංරචකය වන දළ මෙහෙයුම් අතිරික්තය, 2017 වසරේදී වාර්තා කළ සියයට 12.6 ක වර්ධනයට සාපේක්ෂව 2018 වසරේදී සියයට 7.8 කින් වර්ධනය වූ අතර එය ද.දේ.නි. සඳහා සියයට 62.8 ක දායකත්වයක් දැක්වීය. මේ සඳහා, දළ මෙහෙයුම් අතිරික්තයේ ප්‍රධානම ආදායම් සංරචකය වන ඉද්ධ මෙහෙයුම් අතිරික්තය 2017 වසරේදී වාර්තා කළ සියයට 12.1 ක වර්ධනයට සාපේක්ෂව 2018 වසරේදී සියයට 8.3 කින් වර්ධනය වීම ප්‍රධාන වශයෙන් හේතු විය. තවද, දළ මෙහෙයුම් අතිරික්තයේ අනෙකුත් සංරචක ද්විත්වය වන ස්ථාවර ප්‍රාග්ධන පරිභෝජනය සහ මිශ්‍ර ආදායම් 2017 වසරේදී පිළිවෙලින් වාර්තා කළ සියයට 17.7 ක හා සියයට 10.5 ක වර්ධන වේගයන්ට සාපේක්ෂව 2018 වසරේදී පිළිවෙලින් සියයට 7.5 කින් හා සියයට 4.5 කින් වර්ධනය විය. මේ අතරතුර දී, සේවක ආදායම් 2017 වසරේදී වාර්තා කළ සියයට 7.0 ක වර්ධනයට සාපේක්ෂව 2018 වසරේදී සියයට 11.1 කින් වර්ධනය වූ අතර එය ද.දේ.නි. සඳහා සියයට 28.6 ක දායකත්වයක් දැක්වීය. කෙසේ වුවද, අනෙක් ආදායම් සංරචකය වන නිෂ්පාදන ක්‍රියාවලිය මත පැන වූ වෙනත් බදු (සහනාධාර අඩු කළ පසු) 2017 වසරේදී වාර්තා කළ සියයට 7.4 ක පහත වැටීමට සාපේක්ෂව 2018 වසරේදී සියයට 0.7 කින් වර්ධනය වෙමින් ද.දේ.නි සඳහා සියයට 0.3 ක දායකත්වයක් දැක්වීය.

ආදායම් ජනනය කිරීම ආයතනික වර්ගීකරණය අනුව සැලකීමේ දී, 2018 වසරේදී පවත්නා මිල අනුව ආර්ථිකයේ සමස්ත එකතු කළ අගය සඳහා ගෘහ ඒකක සහ ලාභ අපේක්ෂාවෙන් තොරව ගෘහ ඒකක සඳහා සේවය සලසන ආයතන අංශය වැඩිම දායකත්වයක් දැක්වීය. දළ මෙහෙයුම් අතිරික්තය සඳහා ආයතනික අංශ වල දායකත්වය සැලකීමේ දී, ගෘහ ඒකක සහ ලාභ අපේක්ෂාවෙන් තොරව ගෘහ ඒකක සඳහා සේවය



2.15 සංඛ්‍යා සටහන

පවත්නා වෙළඳපොළ මිල යටතේ ආයතනික අංශ අනුව ආදායම් සංරචක (අ)(ආ)

අයිතමය	ප්‍රතිශතක දායකත්වය (%)									
	2017 (අ) (අ)					2018				
	මූල්‍ය නොවන අංශය	මූල්‍ය අංශය	රාජ්‍ය අංශය	ගෘහ ඒකක ගා. සේ. ආ. ආර්ථිකය අංශය	සමස්ත	මූල්‍ය නොවන අංශය	මූල්‍ය අංශය	රාජ්‍ය අංශය	ගෘහ ඒකක ගා. සේ. ආ. ආර්ථිකය අංශය	සමස්ත
සේවක ආදායම්	34.2	6.4	26.5	32.9	100.0	31.8	9.3	28.6	30.3	100.0
දළ මෙහෙයුම් අතිරික්තය	35.1	4.9	2.1	58.0	100.0	35.7	3.2	2.0	59.0	100.0
ශුද්ධ මෙහෙයුම් අතිරික්තය	38.5	5.9	0.6	55.0	100.0	39.1	3.7	0.7	56.5	100.0
මිශ්‍ර ආදායම	-	-	-	100.0	100.0	-	-	-	100.0	100.0
ස්ථාවර ප්‍රාග්ධන පරිභෝජනය	42.2	2.6	13.6	41.6	100.0	43.1	2.8	12.6	41.5	100.0
නිෂ්පාදනය මත වෙනත් (අඩු කළා එම සහනාධාර)	91.0	8.7	-	0.3	100.0	91.1	8.6	-	0.3	100.0
මූලික මිල ගණන් අනුව සමස්ත එකතු කළ අගය	35.0	5.4	9.5	50.1	100.0	34.7	5.2	10.3	49.8	100.0

(අ) 2010 පදනම් වර්ෂය යටතේ නිකුත් කරන ලද ද.දේ.නි. ඇස්තමේන්තු මත පදනම් වේ.  
 (ආ) නාවකාලීන  
 (ඇ) සංශෝධිත  
 ලාභ අපේක්ෂාවෙන් තොරව ගෘහ ඒකක සඳහා සේවය සලසන ආයතන  
 මූලය: ජනලේඛන හා සංඛ්‍යාලේඛන දෙපාර්තමේන්තුව

සලසන ආයතන අංශය 2018 වසරේදී දළ මෙහෙයුම් අතිරික්තය සඳහා සියයට 59.0 ක දායකත්වයක් දක්වමින් සියයට 9.7 කින් වර්ධනය විය. තවද, මූල්‍ය නොවන ආයතන අංශය දළ මෙහෙයුම් අතිරික්තය සඳහා 2018 වසරේදී සියයට 35.7 ක දායකත්වයක් දක්වමින් සියයට 9.9 කින් වර්ධනය විය. තවද, සේවක ආදායම් සැලකීමේ දී, ගෘහ ඒකක සහ ලාභ අපේක්ෂාවෙන් තොරව ගෘහ ඒකක සඳහා සේවය සලසන ආයතන අංශය 2018 වසරේදී සේවක ආදායම් සඳහා සියයට 30.3 ක දායකත්වයක් ලබා දෙමින් සියයට 2.2 ක අඩු වේගයකින් වර්ධනය විය. තවද, මූල්‍ය නොවන

ආයතන අංශය සහ රාජ්‍ය අංශය, පිළිවෙලින් සියයට 3.2 කින් හා සියයට 20.2 කින් වර්ධනය වෙමින් සේවක ආදායම් සඳහා 2018 වසරේදී පිළිවෙලින් සියයට 31.8 ක හා සියයට 28.6 ක දායකත්වයක් දැක්වීය. එමෙන්ම, මූල්‍ය ආයතන අංශය 2018 වසරේදී සේවක ආදායම් සඳහා සියයට 9.3 ක දායකත්වයක් දක්වමින් සියයට 60.4 කින් වර්ධනය විය. මේ අතර, 2018 වසරේදී නිෂ්පාදන ක්‍රියාවලිය මත පැනවූ වෙනත් බදු (සහනාධාර අඩු කළ පසු) සඳහා සියයට 91.1 ක වැඩිම දායකත්වය මූල්‍ය නොවන ආයතන අංශය විසින් සපයනු ලැබූ අතර එය සියයට 0.7 කින් සුළු වශයෙන් වර්ධනය විය.